



Con la supervisione scientifica di Elisabetta Insabato
SOPRINDENDENZA ARCHIVISTICA PER LA TOSCANA

La presente pubblicazione, distinta in due tomi, è il risultato di un lungo e impegnativo lavoro ed è stata realizzata con finanziamenti della Provincia, della Regione Toscana e con il contributo della Cassa di Risparmio di Carrara.

ARCHIVI DELLA PROVINCIA DI MASSA-CARRARA
ARCHIVIO FAMILIARE FABBRICOTTI

I FABBRICOTTI:
Inventario dell'Archivio familiare

*Redazione delle schede di
Roberta Dell'Arsina
Annachiara Trivelli*

SECONDO TOMO



PROVINCIA DI MASSA-CARRARA

In copertina:

La famiglia Fabbricotti. Fine Ottocento

(*Fotografia Schemboche, Coll. Antonio Bernieri*)

Prima edizione Maggio 2003

Provincia di Massa-Carrara

Coordinamento editoriale del Settore Cultura, Turismo... della Provincia

Dirigente *Eleonora Paglini*

Responsabile Servizio Biblioteche e Archivi *Nunzia Ianni*

Addetta Servizio Biblioteche e Archivi *Paola Freschi*

Coordinamento scientifico *Elisabetta Insabato*,

con la collaborazione di *Sandra Pieri* e *Olga Raffo*

Progetto grafico *Giulia Bogazzi*

Stampa *Tipografia Mori, Aulla*

Hanno inoltre collaborato:

Rodolfo Polazzi, ex direttore della Biblioteca S. Giampaoli di Massa

Marcello Fascetti, responsabile della Biblioteca S. Giampaoli di Massa

Paola Freschi e *Maria Rosaria Boccarossa*, dipendenti L.S.U.

della Provincia di Massa-Carrara, per l'inserimento informatico delle schede

Paola Biggi per il riordino della documentazione

Cesare Del Giudice dell'Archivio di Stato di Massa

Indice

7	Presentazione
9	Introduzione
13	Abbreviazioni

I Fabbriotti: Inventario dell'Archivio familiare

17	Serie I: Corrispondenze
53	Serie II: Atti Notarili
89	Serie III: Cause
107	Serie IV: Fattorie
119	Serie V: Carlaz
123	Serie VI: Livelli
129	Serie VII: CAF
145	Serie VIII: Piante e Mappe
147	Serie IX: Ditta
161	Serie X: Eredità
169	Serie XI: Helen Bianca Fabbriotti
173	Serie XII: Varie
175	Indice dei nomi
195	Indice dei luoghi



Presentazione

Questa pubblicazione, distinta in due tomi autonomi, ma complementari tra loro, vuol restituire alla famiglia Fabbrocotti la giusta dimensione storica che con il tempo sembrava aver ceduto il posto a fantasiosi aneddoti e racconti popolari leggendari.

Lo studio storico sulla famiglia è condotto ampiamente da Roberto Musetti e viene riportato nel primo tomo con uno stile avvincente, che trasmette una piena conoscenza e passione storica, ponendo un nuovo metodo di analisi a fondamento di una ricerca sviluppata seguendo fonti documentarie finora inedite e inesplorate.

Musetti ripercorre le vicende che hanno portato i Fabbrocotti a diventare i protagonisti della vita economica carrarese fino al dominio dei mercati mondiali del marmo; e, dal massimo splendore li analizza fino al triste e rovinoso declino.

Il secondo tomo descrive la documentazione archivistica del fondo familiare arrivato fino a noi e conservato presso la Biblioteca Civica S. Giampaoli di Massa.

Il fondo è costituito dalle carte raccolte nel corso degli anni '70 da Antonio Bernieri, scomparso nel 1990. Antonio Bernieri, studioso illustre della storia economica e sociale di Carrara e amico della famiglia, animato dunque da motivi culturali, ma anche affettivi, ha cercato di ricostruire l'archivio della famiglia, smembrato dopo il crollo finanziario.

Il materiale documentario raccolto da Antonio Bernieri, andò a far parte, con l'autorizzazione degli eredi, dei fondi conservati dall'Istituto I.R.S.S.A.L. (Istituto di Ricerche e di Studi Storici Apuo Lunensi), Istituto fondato dallo stesso Bernieri. Poco tempo prima della sua scomparsa, Bernieri aveva dovuto chiedere ospitalità per l'I.R.S.S.A.L. e per il suo fondo documentario alla Biblioteca Civica di Massa, dal momento che la sede carrarese era interessata da lavori di ristrutturazione. Quando alla sua morte l'Istituto si sciolse, il materiale restò quindi affidato in custodia al direttore della Biblioteca Civica di Massa Rodolfo Polazzi, che era peraltro il Vice Presidente dell'Istituto stesso.

Fu proprio Rodolfo Polazzi a segnalare il fondo perché venisse inserito nei *Piani provinciali per la valorizzazione degli archivi*, piani annuali di intervento per il riordino, la schedatura e l'inventariazione degli archivi storici di interesse locale, promossi e programmati dalla Provincia e cofinanziati dalla Regione Toscana.

La Provincia è lieta e orgogliosa di essersi fatta carico, con la continua supervisione della Soprintendenza Archivistica per la Toscana, di tutte le fasi del lavoro che hanno portato a questa pubblicazione: dalle operazioni di riordino e schedatura del materiale eseguite da persone appositamente formate dalla Provincia, le Signore Roberta Dell'Arsina e Annachiara Trivelli, alla sistemazione fisica delle carte nei fascicoli prima e nei raccoglitori idonei alla conservazione poi, fino alla lettura delle carte resa possibile dalla disponibilità dell'inventario.

Il percorso è stato lungo e faticoso e molte sono state le persone che, a diverso titolo, hanno dato il loro contributo alla realizzazione del progetto e alle quali va un sentito ringraziamento .

Un ringraziamento particolare va naturalmente alla Soprintendenza Archivistica per la Toscana, nelle persone delle dottoresse Sandra Pieri ed Elisabetta Insabato, che si sono avvicendate nella supervisione del lavoro; quest'ultima ha eseguito un'accurata revisione della bozza dell'inventario e ha collaborato costantemente con preziose indicazioni e suggerimenti all'uscita della pubblicazione.

Si ringraziano inoltre gli eredi della famiglia Fabbricotti; il Responsabile della Biblioteca Civica di Massa, Marcello Fascetti; l'ex Direttore della Biblioteca Civica di Massa, Rodolfo Polazzi; la Direttrice dell'Archivio di Stato di Massa, Olga Raffo. Ultimo, ma non ultimo un ringraziamento alla Regione Toscana e alla Cassa di Risparmio di Carrara che hanno contribuito finanziariamente alla realizzazione di questo progetto.

Mi auguro che questo lavoro possa dare agli studiosi ulteriori spunti di ricerca, affinché la famiglia Fabbricotti possa essere inserita a pieno titolo nella storia del territorio locale e dell'industria del marmo.

L'Assessore alla Cultura della Provincia
Fabrizio Magnani

Introduzione
all'Inventario dell'Archivio Fabbricotti

Sono note le vicende più recenti subite dall'Archivio privato Fabbricotti, di cui viene pubblicato in queste pagine l'inventario, preceduto da un saggio introduttivo di ampio respiro sulla storia della famiglia e dell'impresa. Nel 1979 gli ultimi eredi Fabbricotti depositarono le carte in loro possesso presso l'Istituto di Ricerche e Studi Storici Apuo Lunense (I.R.S.S.A.L.) di Carrara, affidandole, con una regolare convenzione di deposito, ad Antonio Bernieri che di quell'Istituto era principale se non unico animatore. Grazie all'interessamento di quest'ultimo fu iniziato, nei primi anni Ottanta, mediante un finanziamento pubblico, un primo ordinamento delle carte che però non si concluse e non ebbe seguito.

Alla morte del Bernieri, avvenuta nel 1990, con la inevitabile liquidazione dell'Istituto da lui creato e diretto, il patrimonio archivistico e librario da lui raccolto e accumulato - comprese le carte Fabbricotti - trovò in parte ricovero, fin dal 1992, presso la Biblioteca Civica di Massa. È a quest'epoca che risale l'intervento della Amministrazione Provinciale di Massa - Carrara che, nel quadro di un ampio progetto di finanziamento per il riordino degli archivi più significativi presenti sul territorio, si impegnò a finanziare in prima istanza il riordino del Fondo Fabbricotti e, in seguito, la pubblicazione dell'inventario.

Meno note e meno chiare invece sono le vicende che hanno segnato in un passato più remoto l'archivio determinandone l'attuale consistenza, nella quale sono evidenti profonde lacune. In uno dei primi capitoli del suo saggio Roberto Musetti adombra, per il periodo più antico della storia familiare e imprenditoriale dei Fabbricotti, un atteggiamento poco attento alla "memoria", nel continuo mutarsi della ragione sociale delle varie ditte che si susseguirono nel corso dell'Ottocento; mentre per il periodo più recente - i primi decenni del Novecento - è ipotizzabile che i percorsi che hanno preso le carte, specie quelle della azienda marmifera e del patrimonio, siano quelli delle banche e delle società creditrici.

Le caratteristiche, la ricchezza, ma anche i limiti e le ampie lacune che mostra la documentazione rimasta sono stati già ampiamente segnalati. Resta per l'archivista il problema di dare forma e struttura ad un complesso di carte che si presentavano in parte "destrutturate"; ciò è vero soprattutto per alcune serie documentarie per le quali

occorre fare, in ultima analisi, riferimento al concetto di “relitto”. È evidente come la situazione in cui versano le carte risenta delle drammatiche vicende seguite al sequestro dei beni di Carlo Andrea Fabbricotti e al fallimento industriale, cui si aggiunsero i danni subiti dalla Villa del Colombarotto durante la seconda guerra mondiale.

A rendere più complesse le scelte nella definizione della struttura da dare all’archivio, e quindi da rappresentare nell’inventario, è stata la difficoltà di definirne la natura: Archivio di famiglia? Archivio di persona? Archivio di impresa? Se infatti alcune serie documentarie afferiscono al mondo privato dei Fabbricotti e al patrimonio personale dei singoli membri della famiglia, altre riguardano inequivocabilmente la gestione delle ditte. E, anche ad una osservazione superficiale dei documenti, le lacune maggiori sembrano proprio riferirsi alla documentazione prodotta nell’ambito delle attività imprenditoriali.

In questo quadro archivisticamente “disgregato” quali sono stati i criteri di ordinamento ed inventariazione? Innanzitutto, per quanto attiene alla rappresentazione archivistica, anche in considerazione delle ampie lacune che le serie documentarie presentavano, l’approccio scelto è stato quello di una descrizione la più analitica possibile. Ad esempio, per quanto riguarda i carteggi le lettere sono state ridistribuite per destinatario, raggruppate in fascicoli e sottofascicoli con indicazione del mittente, del numero delle lettere, delle eventuali copie presenti e dell’arco cronologico che esse ricoprono.

In secondo luogo è stato rispettato, per quanto possibile, l’ordine interno nel quale si presentavano nuclei di documenti omogenei: in questo senso è stato facile individuare le serie degli Atti notarili, delle Cause, dei Livelli, all’interno delle quali non sono stati fatti spostamenti significativi. Gli atti notarili così come le cause civili sono stati ordinati rispettivamente per notaio e per avvocato, in ordine cronologico, con l’indicazione per ogni affare dell’oggetto, delle parti interessate e della data.

Più complessa è apparsa la documentazione costituita dal carteggio, che copre un arco cronologico molto ampio, dalla fine del Seicento agli anni Trenta del Novecento, e l’insieme delle carte relative ai singoli personaggi, come “Carlaz”, il figlio Carlo Andrea Fabbricotti, la moglie di questi Helen Bianca.

In sintesi, la struttura che è stata data all’inventario tiene in parte conto delle “incrostazioni” documentarie presenti e in parte è stata determinata da scelte degli operatori. Questi ultimi infatti non hanno potuto fare riferimento a descrizioni precedenti della documentazione. Solitamente l’archivista tiene conto di sistemazioni e descrizioni precedenti dell’archivio che sta riordinando, come elenchi, liste, repertori o veri e propri inventari. In questo caso, di un complesso di documenti di cui restano in parte “relitti” è stato rinvenuto solo un dattiloscritto così intitolato: “Elenco documenti conservati nella camera padronale - nello studio e nella stanza della dattilografa al Colombarotto”. Concepito come una sorta di topografico, fatto stanza per stanza, mobile per mobile (camera padronale: cassaforte, cassapanca, vari comò; studio commendatore Carlo, ecc.) di ciò che era conservato nella villa del Colombarotto, la sua compilazione sembra risalire, almeno dai documenti che descrive

e da alcune notazioni datate, al più tardi al 1933, epoca in cui l'impero dei Fabbrocotti si era già incrinato sotto la spinta delle banche creditrici.

Mancano del tutto da questo elenco le carte relative alla gestione amministrativa delle varie aziende che si succedettero nell'arco di circa un secolo e mezzo, mentre sono attentamente segnalati i numerosi nuclei di lettere scritte a Carlo Andrea dalla moglie Helen Bianca, vari volumi a stampa e dattiloscritti, carte inerenti la partecipazione di Carlo Andrea alla prima guerra mondiale, e una serie di testimonianze inerenti titoli finanziari di sua proprietà. È con una certa difficoltà che quegli stessi documenti ricordati nell'elenco si rintracciano tra le carte rimaste ai Fabbrocotti, ad eccezione dei carteggi familiari tra Carlo Andrea e la moglie e le sue carte personali e inerenti l'attività diplomatica e militare.

Il risultato finale è da considerarsi, una volta superate le difficoltà sopra accennate, assolutamente apprezzabile, proprio per lo sforzo fatto di ricondurre all'interno di una struttura coerente ciò che era stato così scompaginato. Occorre a tale proposito ricordare coloro che con la loro competenza e disponibilità hanno contribuito, insieme alle due ordinatrici, Roberta Dell'Arsina e Annachiara Trivelli, al raggiungimento di tale risultato: Luigi Borgia della Soprintendenza Archivistica per la Toscana, che si occupò del Fondo Fabbrocotti quando esso era ancora depositato all'I.R.S.S.A.L., Olga Raffo, Direttrice dell'Archivio di Stato di Massa che ha seguito la schedatura puntuale delle unità documentarie, e infine Sandra Pieri della Soprintendenza Archivistica che, insieme al personale dell'Assessorato alla Cultura della Provincia di Massa-Carrara, ha curato le fasi finali del progetto.

Elisabetta Insabato



Abbreviazioni

a.	anno	m.lle	mademoiselle
ago.	agosto	m.me	madame
all.	allegato/i	mag.	maggio
amm.	ammiraglio	mar.	marzo
apr.	aprile	mitt.	mittente
avv.	avvocato	mons.	monsignore
B.F.	Bernardo Fabbricotti	n., nn.	numero/i
bigl.	biglietto	n.d.	nobil donna
c., cc.	carta/e	nov.	novembre
C.F.	Carlo Fabbricotti padre	on.	onorevole
c.ssa	contessa	ott.	ottobre
CAF	Carlo Andrea Fabbricotti	p., pp.	pagina/e
cap.	capitano	pref.	prefetto
cart.	cartaceo	proc.	procuratore
cav. uff.	cavaliere ufficiale	prof.	professore
cav.	cavaliere	provv.	provveditore
cm.	centimetri	rag.	ragioniere
col.	colonnello	rappr.	rappresentante
com.	comandante	reg., regg.	registro/i
comm.	commendatore	reg. cart.	registro cartaceo
dattil.	dattiloscritto/a/e/i	rev.	reverendo
destin.	destinatario	risp.	risposta
dic.	dicembre	s.a.	senza anno
dott.	dottore	s.d.	senza data
etc., ecc.	eccetera	s.f.	senza firma
fasc.	fascicolo	sen.	senatore
feb.	febbraio	set.	settembre
gen.	gennaio	sig.ra	signora
gener.	generale	soc. an.	società anonima
geom.	geometra	soc.	società
giu.	giugno	tit.	titolo
H.B.F.	Helen Bianca Fabbricotti	tit. est.	titolo esterno
id.	identificato	tit. int.	titolo interno
leg.	legatura, legato/a	v.n.	vecchia numerazione
lug.	luglio	v.s.	vecchia segnatura





Serie I:
CORRISPONDENZE

1

Tit. costa: *Conte Andrea Del Medico al Sig. Francesco Fabbrocotti e Bernardo Fabbrocotti. Alunno Collegio Pontremoli*

Busta cart. in 4°, leg. cartone

Fasc. I

- | | |
|--|-----------------------------|
| 1. lettera di Giovanni Simone Bianchi a Cesare Brombetta | 1693 giu. 6 |
| 2. 3 lettere di Serafino Avignonesi a don Gaetano Petroni | 1780 ago. 30 - 1780 ott. 24 |
| 2 lettere di Agostino Prezzolini a G. Petroni | 1781 giu. 20 - 1781 lug. 4 |
| 3. lettera di Serafino Avignonesi a Luigi Serra | 1780 nov. 4 |
| 4. lettera di Giovanni Pacini a Saverio Salvioni | 1787 mag. 14 |
| lettera di Bruno Scorzi a Saverio Salvioni | 1794 lug. 18 |
| 5. 5 lettere di Luigi Pagnarelli a Riccardo Petroni | 1841 set. 21 - 1843 dic. 9 |
| 6. lettera dell'avv. Cecchieri a Federico Ferrari | 1870 lug. 5 |
| 7. lettera di Federico Ferrari all'avv. Cecchieri | 1891 mag. 29 |
| 8. busta di una lettera di don Andrea Chioni inviata a Monsignore Giacomo Bernardo Vescovo di Massa Ducale | s.d. |

Fasc. II

- | | |
|---|-----------------------------|
| 1. Lettere a Domenico Andrea Fabbrocotti: | |
| lettera del fratello Giacomo | 1810 mag. 8 |
| 37 e un biglietto s.d. del figlio Francesco | 1825 gen. 19 - 1835 gen. 3 |
| lettera del figlio Annibale | 1828 dic. |
| 7 del figlio Carlo (5 s.d.) | 1828 dic. 24 - 1829 dic. 23 |
| lettera della figlia Annina | 1828 dic. 24 |
| lettera del dott. Fito Galli | 1831 mag. |
| lettera dei figli Ceccardo, Giuseppe, Edoardo, Ottaviano | 1840 nov. 30 |
| lettera di Bernardo (figlio) | 1844 mag. 28 |
| lettera dei nipoti Ferdinando e Giuseppe | s.d. |
| 2. Lettere ad Antonia Vanelli: | |
| 7 del figlio Francesco Fabbrocotti di cui una s.d. | 1826 ago. 22 - 1833 lug. 22 |
| lettera del figlio Ottaviano Fabbrocotti | 1840 apr. 25 |
| 3. lettera del padre Domenico Andrea ad Ottaviano Fabbrocotti | 1827 gen. 4 |

Fasc. III

1. lettera di Elena Casoni allo zio 1849 nov. 20
2. Lettere ad Elena Casoni:
 - 8 di Nelly Murray Fabbricotti (6 s.d.) 1862 dic. 31 - 1880 lug. 2
 - lettera di Helen Bianca Fabbricotti 1890 dic. 28

Fasc. IV

1. 53 lettere del fratello Carlo a Giuseppe e Bernardo Fabbricotti 1869 gen. 3 - 1889 ago. 6
2. 5 lettere del fratello Giuseppe a Carlo Fabbricotti 1898 mag. 3 - 1898 lug. 26

Fasc. V: lettere a Carlo Fabbricotti (Carlaz):

1. 3 di E. Dervillé di cui 1 s.d. 1883 mar. 20 - 1887 dic. 26
2. 2 di Marianna Monzoni De Nobili 1883 mag. 12 - 1884 mag. 10
3. 9 di Pietro Roncallo 1898 mar. 31 - 1899 dic. 30
4. 3 dell'avv. A. Paci 1893 apr. 24 - 1899 dic. 20
5. 4 di Lucrezia Del Medico 1898 mag. 16 - 1899 ago. 9
6. 2 di Leopoldo De Marchi 1898 mag. 23 - 1898 mag. 29
7. 3 di Luigi Tusini 1898 mag. 28 - 1899 dic. 3
8. 2 di Guido Lazzoni 1898 giu. 27 - 1899 gen. 7
9. 2 di Alfonso Mezzoni 1898 lug. 14 - 1898 lug. 16
10. 6 di Emma Fossi Fabbricotti 1898 lug. 27 - 1898 lug. 22
11. 2 dei fratelli Giorgini 1898 ago. 4 - 1898 ago. 5
12. 2 dell'avv. Luigi Borrelli 1898 ott. 13 - 1899 mag. 21
13. 9 della contessa Carolina Guerra nata Compagni 1898 dic. 1 - 1899 dic. 23
14. 2 di Cesare Betti 1898 dic. 1 - 1898 dic. 27
15. 2 di Emilio Bianchi 1898 dic. 6 - 1899 giu. 13
16. 2 di S. Carpanini 1898 dic. 25 - 1898 dic. 28
17. 2 di Maria Luisa Fossi 1899 gen. 13 - 1899 ?
18. 2 di Giacomo Fiori 1899 lug. 5 - 1899 ott. 3
19. lettere e biglietti a Carlo Fabbricotti di diversi (*una per ogni mittente*)
 - Francesco Fabbricotti 1832 nov. 1
 - Federico Grancini 1879 mag. 22
 - Olimpo Molinari 1883 ago. 2
 - Raffaele Atti 1884 gen. 11
 - Filippo Ghezzi 1885 dic. 24
 - Giovanni Fabbricotti 1892 dic. 12
 - Carlo Bruto De Marchi 1898 feb. 5
 - Luigia Carosini 1898 apr. 12
 - Don Domenico Agostini 1898 nov. 26
 - Valerio Cerri 1898 mag. 1

Giuseppe Piola	1898 mag. 25
suor Maria Caterina Geminatti	1898 giu. 3
C. Farinat	1898 giu. 6
Madonna Rossi	1898 lug. 3
Alessandro Cattani	1898 lug. 7
fratello Giuseppe	1898 ago. 15
Antonio Serafini	1898 ago. 17
Paolina Lazzerini	1898 set. 15
Ferdinando Fabbrocotti	1898 ott. 14
Ferdinando Guastini	1898 dic. 18
suor Rosalia Magnani	1898 dic. 19
Filippo Ghezzi	1898 dic. 23
Credit Lyonnais	1898 dic. 29
sig. Taravoni	1898
Francesco Granai	1899 gen. 1
Corrado Lazzarotti	1899 gen. 14
A. Rolla	1899 feb. 13
V. Barbieri	1899 mar. 16
Emma Passani Boffi	1899 mar. 30
Alessandro Triscornia	1899 apr. 9
Teresa Carici	1899 apr. 10
Pellegrino Cucchiari	1899 apr. 20
Assunta Zannoni	1899 mag. 24
avv. Achille Strinchini	1899 mag. 30
Cattani	1899 ago. 12
Emilio Lazzoni	1899 ott. 9
Francesco Rossi	1899 nov. 31
Roberto Schiff	1899 dic. 6
Giulio Bertilucci	1899 dic.
Bernardo Fiori	1900 gen. 3
Augusto Fabbrocotti	1902 mar. 2
sig. Fiaschi	1905 mag. 2
fratello Giuseppe	1908 giu. 11
sig. Marchetti	1909 gen. 14
Matilde Giorgini Schiff	s.d.

Fasc. VI

lettera di CAF a Bianca Cimino

1886 gen. 24

Fasc. VII

125 lettere e auguri a Carlo Fabbrocotti dei nipoti Carlo
Bernardo, Bernardo Carlo, Hilda, Elena, Solone Monti
Alla lettera di Solone Monti è allegata una copia dattiloscritta

1898 dic. 25 - 1909 feb. 7

2

Copialettere di Bernardo Fabbricotti

Tit. in costa: *Copie de lettres*

Tit. est.: *Esecutoria di Ottaviano Fabbricotti*

Reg. cart. in 4°, leg. cartone di cc. 1-532; cc. 1-500, cc. bianche: 426-500, allegati: 291/2

Destinatari: Mr. Phillips, James B. Pell, Nicola Simoni, Adele, Joseph ed Otto Fabbricotti, avv. Carlo Cecchieri, Mr. J. Nandell, Brown Brothers, Mr. Adams Hyde, Mr. C. D. Jackson, Sarah Frances Fabbricotti, Luciano e Annina Fabbricotti in Kingsley

Le carte dalla 501 alla 532 contengono un indice alfabetico dei destinatari delle lettere, solo in parte compilato. Molte carte sono illeggibili.

1870 ago. 19 - 1901 feb. 9

3 (v.s. 17, 21)

Lettere a/e di Carlo Andrea Fabbricotti (CAF)

Busta cart. in 4°, leg. cartone con lacci

Fasc. I: Lettere (e risposte) di ringraziamento, richieste di assistenza da parte di enti, associazioni e scuole a Domenico Andrea Fabbricotti e a CAF

1871 set. 2 - 1932 ott. 22

Fasc. II: Encomi a CAF per salvataggi

1901 ott. 23 - 1913 apr.

1. Congratulazioni a CAF per il salvataggio sul fiume Magra

1901 ott. 22 - 1902 mag. 9

2. Pagine estratte da 12 numeri di vari giornali

1901 ott. 23 - 1911 nov. 23

3. Encomi a CAF per salvataggio naufraghi "Domenico B."

1904 set. 23 - 1906 dic. 13

4. Encomi a CAF per salvataggio del vapore "Città di Massa"

Atto di costituzione Società Unione Piloti Pratici

di Bocca di Magra (notaio Carlo Brizzi)

1909 ago. 29

1909 feb. 7 - 1913 apr. 9

Fasc. III: Documenti riguardanti partecipazione di Helen Bianca Fabbricotti ad enti ed attività benefiche

1904 nov. 17 - 1926 nov. 22

Fasc. IV: Richieste, ringraziamenti ed invio aiuti da e a vari

1909 giu. 2 - 1935 mag. 22

Fasc. V: 6 lettere e 6 copie dattiloscritte inviate a CAF sull'episodio del colera

1911 set. 15 - 1911 ott. 17

Fasc. VI

1. 3 lettere di Felicina Andreotti in Biagini a CAF

lettera e 1 cartolina di CAF a Felicina Andreotti

1916 ott. 22 - 1933 dic. 29

2. 4 lettere (2 s.d.) di Annie Kerner ai Fabbriotti
1920 nov. 10 - 1928 dic. 29
3. lettera di Alfredo Bianchi a CAF
lettera di CAF ad Alfredo Bianchi
2 dichiarazioni di CAF
2 lettere di Francesco D'Afflitto a CAF
lettera del col. Manera a CAF e risposta
1924 gen. 5 - 1930 feb. 26
4. 2 lettere di Epaminonda Tonelli a CAF
4 lettere di Ofelia Tonelli a CAF e risposta
1925 nov. 22 - 1929 mag. 22
5. 5 lettere di Emma Tonarelli a CAF
1926 mar. 16 - 1929 gen. 11
6. 3 lettere di CAF a Cesare Tarrini
1 lettera di Ferdinando Marisaldi e dichiarazione a CAF
1926 mar. 16 - 1934 mag. 29
7. 5 lettere di CAF a Ludovico Vucemilovich
2 lettere di CAF alla Soc. Saim e risposta
4 lettere di Ludovico Vucemilovich a CAF
1926 apr. 27 - 1927 gen. 1
8. 8 lettere di Adolfo Carbonaggi a CAF
lettera di Adolfo Carbonaggi ad Helen Bianca Fabbriotti
lettera di Annunziata Carbonaggi a CAF
1926 ago. 23 - 1930 giu. 25
9. 3 lettere di CAF a Merope Malatesta in Polleschi
8 lettere di Merope a CAF
lettera di Nunzia Polleschi a CAF
2 lettere di Merope e Paolo Polleschi a CAF
4 lettere di Paolo Polleschi a CAF
4 lettere di CAF a Paolo Polleschi
lettera di Pasquinelli a CAF e risposta
1927 apr. 22 - 1927 dic. 14
10. 3 lettere di Cosimo Bianchi a CAF
2 lettere di CAF a Cosimo Bianchi
4 lettere di Irma Bianchi a CAF
2 lettere di CAF ad Irma
3 lettere di Bruno Bianchi a CAF
lettera di CAF a Bruno Bianchi
1927 lug. 7 - 1930 lug. 11
11. 9 lettere e telegramma di Francesco Gentile a CAF
2 lettere di CAF a Francesco Gentile
2 cartoline di Francesco Gentile alla sig.na Baldini
lettera di Carmela Gentile a CAF
1927 lug. 14 - 1931 gen. 20
12. 6 lettere di Dorino Ferrari a CAF
1927 nov. 29 - 1931 mag. 31

13. 25 lettere di Ifigenia Petriccioli a CAF
lettera di Ifigenia Petriccioli a Maria Rita Fabbricotti
4 lettera di CAF ad Ifigenia Petriccioli
lettera di mittente non id. al Maresciallo (?)
lettera dell'on. Federzoni al Maresciallo Cadorna
e un biglietto di Cadorna a (...)
1927 dic. 12 - 1930 lug. 3
14. 2 lettere di CAF ad Ada Bencini
2 lettere di Ida a CAF
1928 giu. 13 - 1930 set. 14
15. lettera di CAF a Giulia Fondelli
12 lettere di Giulia Fondelli a CAF
2 lettere di CAF ad Estella Melloni
la lettera del 21 feb. 1929 ha la copia
lettera di Estella Melloni ad Ezio Del Nero
1928 feb. 2 - 1935 mag. 11
16. 6 lettere di Eugenio Capitani a CAF
lettera di CAF ad Estella Melloni
1928 apr. 8 - 1931 ott. 22
17. 19 lettere di Antonietta Andreini a CAF
alla lettera del 31 gen. 1929 è allegata una lettera inviata da Maria Teresa Mazzei (Tettè) a Maria Rita figlia di CAF
2 lettere di CAF ad Antonietta Andreini
1928 mag. 17 - 1933 dic. 27
18. 9 lettere di Adelaide Bacchioni a CAF
lettera di Mercedes Bacchioni a CAF
1928 ago. 20 - 1930 apr. 12
19. 2 lettere di CAF ad Olga Baratta Ratti
2 lettere di Olga Baratta Ratti a CAF
1928 ago. 29 - 1929 giu. 6
20. lettera di CAF e copia ad Emilia Casuscelli
2 lettere di Emilia Casuscelli a CAF
1929 mar. 9 - 1929 mar. 5
21. 3 lettere di Giannina Bonatti a CAF
lettera di Giannina Bonatti ad Helen Bianca Fabbricotti
1929 mar. 28 - 1929 lug. 4
22. 3 lettere di Gaetano Messina a CAF e risposta
1929 set. 10 - 1935 giu. 18
23. 3 lettere di Giuseppe Fazzi a CAF
2 lettere di CAF a Giuseppe Fazzi
1931 lug. 21 - 1935 apr. 19
24. 2 lettere di Giovanni Sottile a CAF
2 lettere del rappresentante dei Fabbricotti a Giovanni Sottile
1930 ago. 6 - 1930 set. 15
25. lettera di CAF a Ferdinando Raggi
2 lettere di Raggi a CAF
1931 set. 5 - 1932 mar. 28

26. lettera di Fantini a Alfredo Baistrocchi
lettera di Enrico Barbieri alla sig.na Bandini
copia pro memoria e stato di servizio di Enrico Barbieri
lettera di Giovanni Barbieri a Baistrocchi
lettera della Bandini al Comando Vigili Urbani di Carrara
1935 mag. 9 - 1935 set. 3

27. 8 lettere di Elena Capovani a CAF
s.d.

Fasc. VII
Documentazione riguardante terremoto in Lunigiana e
soccorsi alle vittime
1920 set. 22 - 1920 set.

Fasc. VIII
Soccorsi ai danneggiati della "Falconara"
1922 ott. 18 - 1922 nov. 29

4 (v.s. 16)

Lettere familiari: lettere di Carlo Andrea Fabbricotti alla madre e al padre

Busta cart. in 4°, leg cartone con lacci

Fasc. I: 124 lettere (e parte di lettera) di CAF alla madre
ed allegata lettera al padre del 26 apr. 1886, da Londra,
Bruxelles, Parigi, Pietroburgo

1878 giu. 2 - 1887 nov. 30

Fasc. II: 46 lettere di CAF al padre da Parigi, Bruxelles,
Liverpool, Londra, Pietroburgo, Firenze, Lerici, Marinella
ecc.

1878 giu. 3 - 1909 set. 5

5

Corrispondenza di Carlo Andrea Fabbricotti

Busta cart. in 4°, leg. cartone con lacci

Fasc. I: Corrispondenza relativa a vertenze

1. Vertenza tra CAF e Silvio Andreani:

lettera di CAF al signor Andreani

dichiarazione dei rappresentanti di CAF Conte Ercole

Del Medico e Vito Siciliani

dichiarazione del sig. Andreani e dei suoi rappresentanti

1885 mag. 17 - 1907 ott. 2

2. Vertenza tra CAF ed il Conte Umberto Savoironx:

dichiarazioni dei rappresentanti delle due parti

1885 mag. 23 - giu. 6

3. Vertenza tra CAF e Ernesto Gaieri:

dichiarazione firmata dai rappresentanti Attilio

Mantegazza e Prospero De Nobili, e da quelli di Ernesto Gaieri: Vincenzo Grossi ed Ettore Fubracelli
lettera a CAF dei suoi rappresentanti
lettera a CAF dell'amico L. Coppari

1886 set. 10 - ott. 21

4. Vertenza tra CAF e Scotti:
dichiarazione verbale firmata da Fausto Lucchi ed Apollinare Bordese
2 lettere di Fausto Lucchi ed Apollinare Bordese a CAF

1888 giu. 11 - giu. 12

5. Vertenza tra CAF e Prospero De Nobili:
lettera di Prospero De Nobili a CAF
lettera di CAF a De Nobili

1892 nov. 4

6. Vertenza riguardante articolo comparso sul giornale «Eco del Carrione»:
2 lettere di Pietro Guastavino a CAF
lettera di U. D'Aliandro e D. Tenerani a CAF
lettera di D. Tenerani (resp.) a CAF
lettera al sig. Guastavino da firma illeggibile
lettera di U. D'Aliandro a CAF

1895 ott. 2 - ott. 10

7. Dichiarazione di C. Roccatagliata a favore di CAF

1898 nov. 8

8. Vertenza riguardante articolo offensivo nei confronti di Carlaz, comparso sul giornale «La Battaglia»:
lettera di CAF a G. Sarteschi
lettere dell'avv. Leopoldo Ferrarini a CAF
lettera di G. Gianastasi, autore dell'articolo, a CAF
3 lettere di G. Sarteschi a CAF

1907 mar. 3 - mar. 8

9. Vertenza tra CAF e Guido Feroci

1913 mar. 12 - ago. 23

10. Verbale della sfida cavalleresca tra Monti e Guido Feroci per articolo di Feroci ritenuto offensivo da CAF e lettera di Feroci

1913 ago. 23

11. Vertenza Salvini Fini

1925 lug. - 1926 apr. 30

Fasc. II: Corrispondenza relativa al Museo Lunense

1. Documentazione e corrispondenza avente per oggetto il Museo Lunense:
dichiarazione del marchese Gropallo e consorte a CAF sulla vendita della raccolta di oggetti antichi trovati a Luni
lettera di Barsani (firma poco chiara) a CAF
lettera del numismatico Mario Rolla a CAF
3 lettere del comm. Formentini, direttore della Biblioteca "Ubaldo Mazzini", a CAF
6 lettere e copia di lettera (1932 apr. 18) di CAF al comm. Formentini

lettera di Luigi Orsolini, conservatore del Museo Civico di Pisa, a CAF
lettera di CAF all'avv. Raimondo Lari
biglietto di Raimondo Lari a CAF
biglietto di Giulio Podestà Lucciardi a CAF
lettera (e copia) del Soprintendente A. Minto (risp.) a CAF
lettera (e copia) del podestà di La Spezia Giulio Bertagna a CAF
lettera del presidente della Confederazione Nazionale Sindacati Fascisti, Professionisti e Artisti, Carlo Fontana a CAF
2 lettere di CAF (una ha una copia) a Carlo Fontana
biglietto dell'ing. capo dell'ufficio minerario Attilio Monticoli con allegata lettera (e copia) firmata dall'ing. Giovanni Conti, ing. Attilio Monticoli e dal prof. Sergio Vatteroni al Prefetto di Massa-Carrara
lettera del Prefetto di Massa-Carrara (risp.) a CAF
notifica (e copia) a CAF dal messo comunale di Ameglia con allegato testo della legge del 20 giu. 1909, n. 364
lettera del sequestrario giudiziale Piero Vestrini a CAF
lettera del Podestà di Carrara Canesi (risp.) a CAF
lettera dell'avv. Mario Grossi (risp.) con allegate 3 pagine estratte da una pubblicazione di CAF sul Museo Lunense a CAF
2 lettere di CAF (risp.) al prof. Adolfo Angeli, presidente della Regia Accademia di Belle Arti di Carrara
lettera di CAF all'Onorevole Renato Ricci sottosegretario al Ministero per l'Educazione Fisica e Giovanile
lettera dell'ing. G. Conti sul Museo Lunense
2 lettere del Soprintendente delle Antichità Etrusche A. Minto (risp.) a CAF
lettera dell'ing. G. Conti a CAF
7 lettere di CAF al prof. G. Sittoni
11 lettere del prof. G. Sittoni a CAF
1 relazione del dott. Arturo Giampaoli
lettera di CAF all'ing. Domenico Zaccagna
lettera dell'Associazione Turistica 'Apuania' a CAF
lettera di CAF alla sig.na Stefania Plona
lettera di Norberto Cani con allegata foto a CAF
lettera al sig. Bizzarri (s.d. e s.f.)
Notizie sugli scavi
Illustrazione tratta dal libro *Masso con tracce di lavorazione romana*
Riproduzione di monete
Catalogo libri del Museo Lunense *Carlo Fabbriotti*
Dati riguardanti il Museo Lunense
Articolo *Le monete romane del museo lunense Carlo Fabbriotti* contenuto nel quotidiano «La Nazione» del 6 ago. 1935
Appunti vari ed elenco pezzi del Museo Lunense

1911 ott. 26 - 1935 lug. 5

2. lettera di CAF a Carlo Del Medico
4 lettere di Carlo Del Medico a CAF
2 lettere di Carlo Del Medico alla sig.na Bandini
1926 mar. 20 - 1934 feb. 27
- 3.15 lettere dell'avv. Leopoldo Ferrarini a CAF
3 lettere di CAF a Leopoldo Ferrarini
1927 mar. 19 - 1930 dic. 28
4. dattiloscritto di CAF sul Museo Lunense
1930 mar.
- Fasc. III
Documentazione e corrispondenza relativa alla partecipazione di CAF al Comitato Finanziario dell'Associazione Mineraria Italiana
1925 ott. 21 - 1927 apr. 5
- Fasc. IV
Corrispondenza riguardante l'istituzione del museo castello di Lerici:
6 lettere di CAF al comm. Carpanini
3 lettere del comm. Carpanini a CAF
lettera del podestà di Lerici Biaggini (risp.) e 2 pagine del «Giornale d'Italia», Cronaca di La Spezia a CAF
1933 set. 5 - 1934 feb. 26
- 6 (v.s. 182, 183, 184)
Lettere a/e di Helen Bianca Fabbricotti, detta "Nella"
Tit. in costa: *Corrispondenza varia*
Busta cart. in 4°, leg. cartone con lacci
- Fasc. I
30 lettere ad Helen Bianca Fabbricotti (Nella) dal padre Bernardo Fabbricotti
1886 giu. 9 - 1915 dic. 30
- Fasc. II
1. 16 lettere (di cui 13 s.d.) di (Zella) Bianca Cimino ad Helen Bianca Fabbricotti
1891 lug. 1 - 1919 nov. 27
nov. 15 s.a.
- 1 ad Andreino
2. 8 lettere (di cui 1 s.d.) di Helen Bianca Fabbricotti a Bianca Cimino
1891 ott. 5 - 1920 set. 11
- lettera di Helen Bianca al padre Bernardo
1891 ott. 22

Fasc. III

1. 5 lettere del fratello Guido a Nella (Helen Bianca Fabbrocotti)
1891 ott. 22 - 1914 nov. 11
2. 3 lettere del fratello Carlo Murray Fabbrocotti a Nella
1891 ott. 29 - 1906 apr. 26
3. 8 lettere (di cui una s.d.) e 2 biglietti d'auguri del fratello Francesco Fabbrocotti (Cesco) a Nella
1904 giu. 27 - 1913 apr. 19

Fasc. IV

1. 129 lettere (di cui 56 s.d.) del figlio Carlo Bernardo ad Helen Bianca Fabbrocotti
1899 gen. 1 - 1921 feb. 1
2. 13 lettere (di cui 7 s.d.) della nuora Maria Teresa Mazzei (Tettè) ad Helen Bianca Fabbrocotti
1915 giu. 14 - 1916 giu. 9

Fasc. V

1. 6 lettere (2 s.d.) della nipote Evelina alla zia
1903 mar. 2 - 1906 mar. 5
2. 2 lettere del nipote Andreino ad Helen Bianca Fabbrocotti
1904 gen. 8 - 1906 gen. 31
3. 4 lettere (1 s.d.) di Maria ad Helen Bianca Fabbrocotti
1905 gen. 26 - 1920 dic. 9
4. lettere ad Helen Bianca Fabbrocotti (una per ogni mittente)
 - lettera dello zio Carlo *1888 dic. 26*
 - lettera di Giuseppina Niccoli *1891 dic. 2*
 - lettera dello zio Atty Murray *1911 nov. 2*
 - lettera di Matilde Seismit Doda *1905 mag. 30*
 - lettera della nipote Hilda (alla zia?) *1906 gen. 31*
 - lettera di Marcelle Ronchey *1913 lug. 27*
 - lettera di Edgar Lucas *1914 feb. 18*
 - lettera di Maramasc *1914 set. 21*
 - 2 lettere di Mila *1915 giu. 30 - lug. 2*
 - lettera del sig. Amegli *1916 ago. 8*
 - lettera di Theresa Gaty *1916 nov. 7*
 - lettera di Minnie *1916 nov. 17*
 - lettera di Rita *1917 mag. 26*
 - lettera con firma illeggibile (in francese) *1918 set. 5*
 - lettera di Cristine De Bellegarde *1920 mar. 9*
 - lettera di Maria *1920 mar. 29*
 - 2 lettere di P. Golubovich e conto regali *1920 mar. 29 - apr. 18*

lettera di Emma Fecker	1921 feb. 7
lettera di Maria Rosa Fusco Gabba	1921 ago. 22
lettera con firma illeggibile (in inglese)	1921 ott. 24
lettera senza firma (in inglese)	1923 giu. 4
lettera con firma illeggibile	1926 ago. 9
lettera della Libreria Guglielmo Maucci	1932 mag. 14
lettera di Amina Giabattini	s.d.
lettera di Baby	s.d.
lettera di M. Rocher	s.d.
lettera del nipote Marcello	s.d.
lettera della nipote Bebetta (alla zia?)	s.d.
biglietto di Bernardo, Hilda, Ilda, Elena, Evelina e Carlo	s.d.

Fasc. VI

- 3 lettere (di cui 2 copie dattiloscritte) di Helen Bianca Fabbricotti ad Estella Melloni
1925 ott. 15 - 1927 dic. 22
- 4 lettere di Helen Bianca Fabbricotti ad Emma Fossi
le lettere sono numerate da 1 a 4
1917 feb. 21 - 1927 nov. 11
- Lettere di Helen Bianca Fabbricotti a vari:
 - lettera allo "zio" 1888 dic. 25
 - lettera alla Contessa Lucrezia Del Medico 1917 feb. 5
 - copia e dattiloscritto di 2 lettere a Maria De Berenger 1923 mar. 2 - 1923 mar. 27
 - lettera a Maria 1924 mar. 14
 - lettera con destinatario sconosciuto "signorina" 1926 mag. 18
 - lettera allo zio Andrea s.d.

Fasc. VII

- 3 lettere e 8 telegrammi inviati ad Helen Bianca Fabbricotti per attentato al fratello Guido
1920 dic. 9 - 1920 dic. 14

7

Lettere a/e di Carlo Andrea Fabbricotti

Tit. costa: *Corrispondenza vari C-D*

Busta cart. in 4°, leg. cartone con lacci

Fasc. I: corrispondenza di CAF con vari

- 2 del Patentees Institute "The Inventors" di Londra a CAF
1888 set. 3 - set. 4
- 3 di Silvio Pellerano (risp.) a CAF
1897 gen. 22 - feb. 4
- 11 di Giuseppe Rolla a CAF
14 di CAF a Giuseppe Rolla
con indice pubblicazioni Domenico Venturini e Cronologia Dantesca
1914 mag. 4 - 1935 mag. 16

4. 5 di M.lle Dervillé a CAF
8 di CAF a M.lle Dervillé
4 partecipazioni di matrimonio
1922 mag. 29 - 1935 feb. 25
5. 5 del sen. Cippico a CAF
11 di CAF al sen. Cippico
1 copia di lettera di CAF a Lodovico Vucemillovich
1924 ott. 6 - 1934 mag. 14
6. 16 e 2 cartoline di Oreste Bardellini a CAF
15 di CAF ad Oreste Bardellini
le lettere del 1934 mag. 16 - mag. 23 hanno una copia
1924 nov. 20 - 1935 set. 30
7. 2 di Nello Toscanelli a CAF
1925 mar. 15 - mar. 26
8. 3 di Athos Felici a CAF
5 di CAF ad Athos Felici e rappr. Ditta Fabbri
e preventivo
1925 apr. 5 - 1926 giu. 5
9. 3 di CAF a Eugenio Granai e 3 di E. Granai a CAF
1925 apr. 11
10. 2 di Michele Biselli (risp.) a CAF
1925 mag. 18 - 1926 feb. 15
11. 2 del mag. Bettini (risp.) a CAF
1925 set. 1 - 1926 apr. 27
12. 3 di Ugo Ojetti a CAF e stralcio di lettera
2 di CAF a Ugo Ojetti
1 di CAF al not. Conti
1 di CAF al "Colonnello"
1925 ott. 19 - 1935 mar. 24
13. 4 di Augusto Ciabattini (1 s.d.) a CAF
lettera di Vittorina Ciabattini a CAF
1925 mar. 20 - ott. 29?
14. 2 della famiglia Tinfena a CAF
3 di CAF alla famiglia Tinfena
la lettera del 1926 feb. 7 ha una copia
1925 dic. 16 - 1931 giu. 2
15. 13 di Lelio Franzoni a CAF
5 di CAF a Lelio Franzoni
1926 gen. 7 - 1933 mar. 12
16. 2 del rag. F. Ricci (risp.) a CAF
1926 feb. 23 - 1928 nov. 29
17. 8 del mag. Saccomanno a CAF
6 di CAF al mag. Saccomanno
1926 apr. 5 - 1929 gen. 16
18. lettera di Luigia Petriccioli a CAF
2 di CAF a Cinzia Petriccioli
4 di Cinzia Petriccioli ad Elena Lazzoni
1926 apr. 11 - 1930 giu. 7

19. 3 di Napoleone Vanelli a CAF
3 di CAF a Napoleone Vanelli
1926 apr. 12 - mag. 11
20. 2 di CAF al com. Carlo Tabet
1926 mag. 17 - ott. 18
21. 2 del cav. Guido Chierichetti (risp.) a CAF
1926 lug. 7 - 1931 apr. 30
22. 4 del Conte Giovanni Sardi a CAF
4 di CAF al Conte Giovanni Sardi
lettera a CAF da Maria Antonietta Sardi
lettera di Maria Antonietta Sardi a CAF
1926 set. 13 - 1935 giu. 24
23. 2 dell'avv. Ugo Poli (risp.) a CAF
1926 set. 17 - set. 21
24. 2 del col. Manera (risp.) a CAF
1927 feb. 16 - 1929 mar. 18
25. 14 di Felicina Andreotti a CAF
11 di CAF a Felicina Andreotti
1927 mar. 29 - 1935 apr. 22
26. 5 e 6 cartoline del pittore Agostino Pilli a CAF
1 omaggio di Pilli a CAF
1927 apr. 10 - 1934 mag. 12
27. 2 di Vaccaro (risp.) a CAF
1927 ott. 28 - nov. 24
28. 3 del dott. Angelo Martinelli (risp.) a CAF
1927 nov. 1 - 1929 nov. 9
29. lettera del com. Giuseppe Zuccoli e 1 all. a CAF
lettera di CAF al com. Giuseppe Zuccoli
1928 ago. 19 - 1939 set. 11
30. 4 del gen. Cattaneo a CAF
2 di CAF al gen. G. Cattaneo
1928 set. 23 - 1929 gen. 19
31. lettera di Davide Giacopello (risp.) a CAF
biglietto dell'avv. Paci
relazione di D. Giacopello per impianto industria vinacea
1929 mar. 25 - mar. 26
32. 2 dell'amm. S. Duci (risp.) a CAF
1929 lug. 1 - lug. 3
33. 2 del com. pref. Guido Letta a CAF
1929 dic. 12 - dic. 28
34. 3 di Francesco Fazioli a CAF
1930 set. 14 - 1931 mar. 10
35. 2 di Venturi a CAF
1930 ott. 15 - 1931 gen. 2

36. 2 di Bellegotti Lanfranco a CAF
1931 ago. 29 - 1932 mag. 22
37. lettera del cav. Carlo Pedrazzini a CAF
risp. in brutta e bella copia
1932 mar. 13 - mar. 17
38. 4 di Harrison Maggesi a CAF
1932 mag. 27 - nov. 28
39. lettera di Maria Schupfer a CAF
2 di CAF a Maria Schupfer
1932 ago. 22 - 1934 giu. 19
40. 16 di Enrico Galeotti a CAF
8 di CAF ad Enrico Galeotti
1932 dic. 3 - 1934 mag. 11
41. 4 di Giacomo Fara Forni a CAF
3 di CAF a G. Fara Forni
1932 dic. 31 - 133 mar. 2
42. 4 della c.ssa M. Concetta Giuntini Soranzo a CAF
3 di CAF alla c.ssa M. Concetta Giuntini Soranzo
1933 giu. 6 - ott. 13
43. 3 del com. Brunetti (risp.) a CAF
1933 lug. 20 - lug. 25
44. 3 lettere di Alberto Arias
1933 lug. 21 - lug. 24
45. 3 di Alessandro Perfetti a CAF
3 di CAF ad Alessandro Perfetti
1935 apr. 19 - ago. 5
46. 2 del Principe Roberto Serristori a CAF
1935 giu. 29 - lug. 2
47. 4 di Bianca Ferrari a CAF
2 di CAF a Bianca Ferrari
lettera di Bianca Ferrari a Chiffon
estratto della rivista «Apuania» dell'agosto 1935
1935 lug. 22 - ago. 23

8 (v.s. 3, 90, 76)

Lettere originali di CAF a Helen Bianca Fabbrocotti

Busta cart. in 4°, leg. cartone con lacci

66 da Vienna

la lettera del 4 maggio 1891 contiene un appunto dattiloscritto di CAF datato 3 feb. 1933

1891 apr. 8 - 1891 set.

22 da Firenze,

1896 set. - ott.

89, un telegramma e 4 biglietti

1901 - 1913

9 (v.s. 50, 307, 311, 306, 314, 466)

Lettere di Helen Bianca Fabbricotti a CAF

Tit. in costa: *Copie lettere Helen Bianca Fabbricotti a CAF dal n. 1 al n. 27 (1916) (in Russia)*

Busta cart. in 4°, leg. cartone con lacci

Contiene 15 fascicoli con lettere inviate a Carlo Andrea Fabbricotti dalla moglie Helen

Bianca

Fasc. I

53 lettere

Le lettere riportano un n. progressivo (v.n.) da 1 a 117 con alcuni mancanti

1891 apr. 10 - 1891 set. 5

Fasc. II

lettera

Copia dattiloscritta di lettera del 1905 apr. 4

1902 nov. 6

Fasc. III

3 lettere

Le lettere riportano un n. progressivo da 1 a 3 (v.n.)

1906 mag. - 1906 nov.

Fasc. IV

8 lettere

Le lettere riportano un n. progressivo (v.n.) da 1 a 9, mancano i nn. 2 e 7

1911 apr. 4 - 1911 ago. 26

Fasc. V

37 lettere

Le lettere riportano un n. progressivo (v.n.) da 1 a 36, una non numerata

1914 mag. 28 - 1914 dic. 19

Fasc. VI

lettera originale

51 lettere dattiloscritte e numerate (v.n.) da 1 al 51, manca la n. 38

1915 mag. 25 - 1915 lug. 7

Fasc. VII

15 lettere dattiloscritte e numerate (v.n.) da 1 al 15

1915 nov. 4 - 1915 dic. 19

Fasc. VIII

71 lettere

Sono comprese nel numero anche 4 lettere dattiloscritte e numerate: n. 8, 22, 23, 24.

Le altre riportano un numero progressivo da 1 a 69 con alcuni numeri mancanti

1916 gen. 4 - 1916 dic. 14

Fasc. IX

16 lettere

Le lettere riportano un n. progressivo da 1 a 21, mancano la n. 2, 10, 11, 12, 15

1917 gen. 17 - 1917 set. 14

Fasc. X

22 lettere

Le lettere riportano un n. progressivo (v.n.) da 1 a 24, mancano i nn. 14, 17, 19

1918 gen. 10 - 1918 set. 19

Fasc. XI

lettera

1919 gen. 19

Fasc. XII

4 lettere contenute in una busta

Le lettere riportano un n. progressivo da 1 a 4 (v.n.)

1920 apr. 21 - 1920 ott. 25

Fasc. XIII

2 lettere

1922 set. 19 - 1922 nov. 8

Fasc. XIV

4 lettere contenute in una busta

Le lettere riportano un n. progressivo (v.n.) da 1 a 4

1923 set. 19 - 1923 nov. 12

Fasc. XV

8 lettere contenute in una busta

Le lettere riportano un n. progressivo (v.n.) da 1 a 8

1927 mar. 10 - 1927 nov. 18

10

Lettere a/e di Carlo Andrea Fabbriotti

Tit. costa: *Altro decesso signor grande ufficiale C. A. Fabbriotti giugno 1932 X*

Busta cart. in 4°, leg. cartone

Fasc. I: Lettere a Carlo Andrea Fabbriotti di diversi

Paul Belov (risp.)

1891 mag. 13

Giuseppe Bellosa

1907 mag. 27

avv. Guglielmo Micheli Pellegrini

1910 giu. 28

sindaco di Carrara Cucchiari

1912 mar. 12

Modesto Verdini

1914 mar. 11

ing. F. Rotigliano

1914 mar. 18

Ottaviano Galeotti

1914 mar. 21

avv. Pier Francesco Serragli	1914 nov. 1
avv. Edoardo Rotigliano	1914 nov. 8
Silvio Nicolae Sicardy	1914 dic. 18
2 lettere dell'avv. Cecchieri	1915 feb. 21 - mag. 10
sindaco di Firenze Bacci (e 1 alleg.)	1915 feb. 26 - feb. 27
Serra	1915 mar. 4
avv. Del Medico	1915 dic. 29
Antonio Cabrini	1916 nov. 3
Dervillé	1916 dic. 25
1 a Soc. An. Vetreria di Sarzana (risp.)	1925 nov. 24
gen. Nicolò Pierazzi (risp.)	1926 gen. 26
Ciro Faggioni	1926 feb. 16
Baratta (Presidente dell'Accademia Lunigianese) (risp.)	1926 mar. 25 - apr. 19
Sandra Allasia	1926 lug. 30
Cellini	1926 dic. 5
dott. Enrico Marchetti	1926 dic. 7
S. Cacciola	1926 dic. 17
Andrea Biggi	1927 mar. 18
Evelina e Dario Orlandi	1927 giu. 22
Clementina Milanese (risp.)	1927 nov. 17 - nov. 19
Amilcare Bianchi (risp.)	1927 nov. 18 - nov. 19
Bice	1928 feb. 13
conte Francesco Savorgnan Brazzà	1928 mar. 11 - mar. 13
Genoveffa Bonfanti	1928 mar. 27
a Giuseppe Simoncini (risp.)	1928 dic. 14 - dic. 17
ing. Silvio Paoletti (risp.)	1929 gen. 12 - gen. 16
Felice Storti (risp.)	1929 giu. 17 - lug. 5
Enrico Balossini	1929 ago. 2
Attilio Sacconi	1929 ago. 8
Aldo Crosara	1929 dic. 13
Erminia Vanello (risp.)	1929 dic. 20
ing. C. Gioppi (risp.)	1930 giu. 4 - giu. 6
avv. Guido Bottiglioni (risp.)	1930 dic. 6
ing. Bonanno Bonanni	1930 set. 22
Paolo Pampana	1931 mag. 22
Carlottina Poli	1931 mag. 31
Cimati	1931 set.
Maria Pucciarelli (risp.)	1930 giu. 21 - giu. 22
gen. Pietro Sartori (risp.)	1932 mar. 13 - mar. 15
Talini	1932 mar. 25
Conte Mariano Picedi Benedettini (risp.)	1931 mag. 6 - mag. 7
rag. Anacleto Simonini (risp.)	1933 lug. 22
Nedda Francesconi Moscatelli	1933 lug. 27
Achille Bergitto (risp.)	1933 set. 27 - set. 29
Matilde Musante	1933 set. 29
Lea Pelliccia (risp.)	1934 giu. 12

Orazio Orioli	1934 giu. 18
prof. Antonio Zignoli (risp.)	1934 ott. 4 - ott. 5
Rettore Istituto Superiore di Scienze Econ. e comm. di Firenze	1934 nov. 23
Guido Del Greco	? apr. 18
Luigi Guidetti	? ago. 23
Eugenio Guglielmoni	s.d.

Fasc. II: 15 lettere anonime (7 s.d.) inviate ai Fabbricotti e appunto dattiloscritto di CAF a proposito di queste

1913 nov. 12 - 1929 gen. 16

Fasc. III: Lettere di CAF a:

1. magg. Giuseppe Fiorelli	1921 nov. 1
comandante Brigata di Finanza di Bocca di Magra	1923 ott. 21
Vittorio Fiaschi (Direttore Banca d'Italia)	1926 apr. 10
dott. Giampaoli (risp.)	1928 ago. 26 - ago. 27
ing. Gioppi	1930 giu. 5
duca Borea d'Olmo	1930 ott. 14
Talini	1932 mar. 25
destinatario sconosciuto	1933 set. 22
avv. Del Medico	1934 ott. 23
carabinieri Reali di Ameglia	1934 nov. 26
avv. Arturo Paci	1935 ago. 7

2. 3 a Giorgini Schiff

1923 set. 29 - dic. 26

3. 2 a Camillo Giromini

1932 giu. 1 - lug. 1

Fasc. IV: Carteggio relativo all'affitto del villino di proprietà Fabbricotti e lavori di manutenzione

18 lettere di CAF alla segretaria Estella Melloni
11 lettere e cartoline di Estella Melloni a CAF
11 lettere di Estella Melloni, al sig. Ezio Del Nero
17 lettere di Ezio Del Nero per conto di CAF ad Estella Melloni
lettera di Ezio Del Nero ad Annunziata Verona
biglietto di Tommaso Passerini alla Melloni
lettera di Annunziata Verona a CAF
lettera di CAF all'Esattoria Comunale di Firenze
lettera di CAF all'avvocato Mario Montegazza
3 lettere a CAF della Ditta Lombardini
lettera della signorina Giorgieri (risp.) a CAF

1927 lug. 2 - 1935 ago. 21

Fasc. V: Lettere a CAF in occasione del suo incidente automobilistico di:

Paita Onerio
Viera Ourousoff
Maria Teresa Mazzei
ing. Manrico Canesi
M.me De Bellegarde (resp.)
L. Franzoni
Milani
D. Cecchini
Borsani
Evelina, Guido ed Emma
Giovanni Sardi
firma illeggibile
com. Ugo Baracchi
M. Giamberti
mons. Giovanni Costantini (resp.) e una di CAF a mons. Costantini

1928 ago. 16 - set. 8

Fasc. VI: Lettere di CAF per smentire sua morte presunta a:

com. Carpanini
on. G. B. Bibolini
com. Bigini

1932 giu. 9

11

Lettere familiari. Lettere a/e di CAF

Busta cart. in 4°, leg. cartone con lacci

Fasc. I: Lettere a Carlo Andrea Fabbricotti:

1. 14 lettere di Elena Casoni (a CAF ed HBF) madre

1891 giu. 14 - dic. 16

2. 37 lettere (10 s.d.) del figlio Carlo Bernardo

1898 nov. 30 - 1919 mar. 5

3. 13 lettere dello zio Bernardo Fabbricotti e allegato

1906 feb. 14 - 1915 ago. 20

4. 24 lettere e biglietti di auguri (5 s.d.) dai nipoti Carlo Andrea, Bianca, Cristinella, Annellina, Jacopo, Nella, Alberto, Franco, Piero, Roger, Paolo, Fiammetta

1923 lug. 23 - 1934 dic. 23

5. 2 lettere del genero Frigio (Federico De Bellegarde) e telegramma (resp.)

1925 mag. 16 - 1935 apr. 15

6. 21 lettere della figlia Chiffon (3 s.d.)
1928 gen. 16 - 1936 gen. 13
7. 15 lettere della figlia Hilda (allegate 2 lett. all'avv. Gobbo)
1933 lug. 23 - 1935 lug. 12
8. 13 lettere della nuora Tettè (Maria Teresa Mazzei)
s.d.
- Fasc. II: Lettere a CAF di:
- cognato Francesco 1904 nov. 10
 - zia Minerva (cartoline) 1925 nov. 30
 - Bice 1928 feb. 20
 - Mario Donegani (telegramma) 1928 apr. 7
 - Bernardo 1934 dic. 1
 - cart. Giovanni Quaglino (marito di Chiffon) 1935 mar. 26
 - 2 lettere della nipote Anna s.d.
- Fasc. III
1. 6 e telegramma del cugino Arturo Fabbricotti a CAF
2 e telegramma (s.d.) di CAF al cugino Arturo
1920 feb. 11 - 1934 giu. 4
 2. lettera del cugino conte Riccardo Fabbricotti a CAF
lettera di CAF al cugino Riccardo Fabbricotti s.d.
dichiarazione di Riccardo Fabbricotti 1922 dic. 21
 3. 2 della cugina Gabriella Bertonelli a CAF
3 lettere di CAF alla cugina Gabriella
1926 dic. 9 - 1935 ott. 1
 4. 6 lettere della cugina Marcella Tutino a CAF s.d.
7 lettere di CAF alla cugina Marcella
2 lettere di CAF al sen. Cimati
lettera del sen. Cimati a CAF
1928 feb. 19 - 1931 set. 24
 5. 4 lettere della c.ssa Pia Fabbricotti a CAF
2 lettere e 2 teleg. di CAF alla c.ssa Fabbricotti
1930 giu. 30 - 1935 apr. 24
 6. 2 di Roger De Bellegarde (risp.) a CAF
1933 lug. 22 - dic. 29
- Fasc. IV: Carteggio relativo alla morte di Ernest Radcliff
- lettera di Charles a Minnie Radcliff
 - lettera di Minnie a Zella (Bianca Cimino)

lettera di un dipendente del marito alla sig.ra Radcliff
26 lettere di Minnie Radcliff al cugino CAF
17 lettere di CAF a Minnie Radcliff
lettera di Donald G.B.O. a Minnie
lettera di W. Teakle (scultore) a Minnie Radcliff
pro-memoria con descrizione e particolari della tomba di Ernest Radcliff, marito di Minnie
poesia di Jhoit inviata a Minnie
10 lettere della zia Madeline M. Murray, madre di Minnie, a CAF
8 lettere di CAF alla zia Madeline Murray
lettera di CAF (risp.) alla zia Sandra Murray
lettera della zia M. Murray a Guido
2 lettere e telegramma di CAF a Minnie e Madeline
lettera della signora Cray, sorella di Madeline (risp.) a CAF
lettera di CAF senza destinatario
2 lettere di CAF (risp.) a Mrs. Blamey
3 lettere (dattiloscritte e riportate su unico foglio) di Blamey Martins e Minnie a CAF e a Minnie da Porris Hore Polli
3 foto ed un disegno della tomba di Ernest Radcliff
In molte lettere compare solo indicazione di mese e giorno. Quasi tutte riportano una o due copie; quelle in inglese, oltre alla copia dattiloscritta o a mano, hanno la traduzione.
Oggetto di questo carteggio sono la morte di Ernest Radcliff, marito di Minnie, la costruzione della sua tomba e la malattia mentale di Minnie.

1928 set. 9 - 1935 mar. 2

12

Lettere a/e di Carlo Andrea e Helen Bianca Fabbricotti

Busta cart. in 4°, leg. cartone con lacci

Fasc. I

1. Documentazione riguardante il terremoto di Messina e l'adozione da parte di CAF delle orfanelle Amelia, Adele e Giovannina Marchese

1909 giu. 12 - 1911 lug. 31

2. 26 lettere (5 s.d.) di Geny Marchese ad Helen Bianca Fabbricotti

1909 feb. 24 - 1912 feb. 1

3. 16 lettere di Amelia Marchese a Carlo Andrea ed Helen Bianca Fabbricotti

2 lettere di CAF ad Amelia

lettera di Valentina ad Helen Bianca Fabbricotti

1910 ott. 16 - 1932 dic. 12

4. 83 lettere (26 s.d.) di Adele Marchese a Carlo Andrea ed Helen Bianca Fabbricotti

7 lettere di CAF ad Adele

1909 - 1933 ott. 24

5. 4 lettere di Helen Bianca Fabbrocotti a Geny e copia
dattiloscritta senza originale del 1925 ott. 23
1920 dic. 6 - 1927 dic. 22
6. corrispondenza tra CAF e vari su Geny Marchese
lettera di Benincasa a CAF *1924 set. 27*
lettera di Emma Chesne Domphineè ad Helen Bianca Fabbrocotti *1925 lug. 4*
lettera di Helen Bianca Fabbrocotti alla sig.na Bandini *1927 set. 16*
lettera di Pia Sassi a CAF *1928 mag. 11*
copia di lettera di Baistrocchi a CAF *1928 mag. 12*
lettera di CAF ad un professore *1930 mag. 13*
2 lettere di Arturo Linacher a CAF *1930 mag. 22 - 1930 giu. 15*
lettera di Caterina Tirimansi a CAF *1932 apr. 8*
7. 24 lettere di Geny a CAF (7 s.d.)
18 di CAF a Geny
1924 ott. 18 - 1933 dic. 27
8. 6 lettere di Lilia Bandini a Geny Marchese (2 s.d.)
16 lettere di Geny a Lilia Bandini (10 s.d.)
1926 dic. 10 - 1933 feb. 2
9. lettera di Geny Marchese ad Elena ed Hilda
2 lettere di Chiffon (Maria Rita Fabbrocotti) a Geny
2 lettere (s.d.) di Geny a Chiffon
1928 set. 12 - 1934 gen. 26
10. 2 lettere di CAF a Maria Fazzio nata Marchese
2 lettere di Maria a CAF
biglietto di Maria ad Helen Bianca Fabbrocotti
1930 mag. 13 - 1930 giu. 7
- Fasc. II
1. 25 lettere (2 s.d.) a CAF ed a Helen Bianca di Viera
Ourousoff e duplice copia di 2 lettere del 4 e 23 mag. 1921
inviate da Viera ad Helen Bianca Fabbrocotti tramite Mrs
Catherine Burnett
16 lettere di CAF a Viera
lettera di Maria Rita Fabbrocotti (Chiffon) a Viera
1933 ott. 9
1913 estate - 1937 nov. 2
2. lettera della Principessa Elisabeth Ourousoff a CAF *1916 ago. 1*
lettera con firma illeggibile alla zia Sonia *1921 mag. 19*
lettera di Alexander Ourousoff a CAF *1922 mag. 19*
lettera di Helen Bianca Fabbrocotti alla Baronessa *1922 giu. 18*
lettera e copia di CAF alla Baronessa *1922 ago. 7*
lettera di Emma Fecker a Viera Ourousoff *1928 gen. 14*
2 lettere dell'editore J. De Gigard a CAF *1928 feb. 24 - 1928 mar. 27*
copia del telegramma di CAF alla contessa Matilde De Bellegarde *1928 giu. 5*

- | | |
|--|-----------------------------|
| lettera di L. Dervillé a CAF | 1928 giu. 29 |
| biglietto di M.me Jean Marjoulet | 1928 lug. 25 |
| copia di lettera di M.lle De Guizable De Lacotte a CAF e risp. | 1932 nov. 26 |
| traduzione di lettera di CAF alla sig.ra | 1932 mar. 10 |
| 2 elenchi di oggetti di proprietà di Viera Ourousoff e copia | 1934 nov. 2 - 1934 dic. 24 |
| biglietto di M.lle Dervillé a CAF | 1935 feb. |
| lettera di CAF | s.d. |
| lettera di Viera Ourousoff | s.d. |
| lettera di CAF ad Angele Alexeieff | s.d. |
| biglietto del principe Serge Ourousoff | s.d. |
| lettera dell'American Relief Administration a M.me Alexeieff | s.d. |
| 3. 2 lettere di Vera Meniconi Bracceschi alla Contessa | |
| | 1919 set. 6 - 1922 apr. 7 |
| lettera di Luisa M. Bracceschi alla Contessa | 1921 ott. 25 |
| 4. 6 lettere di Mrs Catherine Burnett ad Helen Bianca Fabbricotti | |
| | 1921 ott. 6 - 1922 set. 4 |
| 5. lettera e telegramma di Madame Alexeieff (madre di Viera Ourousoff) ad Helen Bianca e CAF | |
| | 1922 mar. 4 - 1922 ago. 19 |
| 6. 2 lettere di André D'Ormesson (cugino di Viera O.) a CAF | |
| | 1922 mar. 30 - 1926 apr. 7 |
| lettera di Jolanda D'Ormesson ad Helen Bianca Fabbricotti | nov. 4 |
| 7. 14 lettere di Sophie De Bellegarde (11 s.d.) a CAF | |
| la lettera del 21 apr. (senza anno) ha allegata copia dattiloscritta | |
| lettera di CAF a Sophie e elenco merci inviate a Sophie | 1922 apr. 2 - 1926 lug. 29 |
| 8. 6 lettere (1 s.d.) di Olga De Gerbell alla "Contessa" | |
| | 1922 mag. 8 - 1922 ago. 22 |
| 9. 4 lettere e 1 telegramma (s.d.) di CAF ad Alexis de Bellegarde | |
| la lettera del 1928 dic. 30 ha allegata una copia | |
| 6 lettere di Alexis a CAF | 1925 feb. 22 - 1930 apr. 16 |
| 10. 2 lettere di CAF alla contessa L. Alsoufieff | |
| lettera della contessa a CAF | 1931 ago. 8 - 1931 ago. 14 |
| Fasc. III | |
| 1. 19 lettere di CAF ad Augusto Vecchi detto Jack La Bolina | |
| 18 lettere di Jack La Bolina a CAF | |
| la lettera del 1 ott. 1925 è una copia | |
| lettera di Franco Ciarlantini a Jack La Bolina | 1925 ott. 1 - 1931 dic. 22 |

2. 4 lettere di Jack La Bolina ad Helen Bianca Fabbriotti
1923 set. 6 - 1927 mar. 26
3. 5 lettere di CAF ad Elena Vecchi (figlia di Jack La Bolina)
3 lettere di Elena Vecchi a CAF
2 necrologi di Jack La Bolina
1929 mag. 3 - 1933 dic. 28
4. 2 scritti di Jack La Bolina: "Lettere dall'Italia"
"Origine e sviluppo del diporto nautico in Italia"
copia della rivista «L'Italia Marinara»
lettera di Filippo D'Almi a Jack La Bolina
1926 ago. 15
s.d.
1930 set. 16/30
1931 ott. 8

13 (v.s. 204, 205, 211)

Lettere di Carlo Andrea a Helen Bianca Fabbriotti

Tit. in costa: *Corrispondenza varii Q-R*

Busta cart. in 4°, leg. cartone con lacci

Fasc. I

2 lettere di CAF (da Bengasi) alle figlie

30 lettere di Carlo Andrea (da Bengasi) ad Helen Bianca

1914 mag. 2 - 1914 lug. 1

Fasc II:

elenco delle lettere (originali) contenute anno 1915

13 ad Helen Bianca di CAF dal 33 al 45 (v.n.)

1915 gen. 21 - 1915 giu. 1

3 lettere ad Helen Bianca da Carlo Andrea

lettera a Carlo Andrea da Helen Bianca

1915 mar. 20 - 1915 mag. 2

54 lettere ad Helen Bianca da Carlo Andrea dal n.1 al n. 87 (v.n.)

mancono le lettere n.: 15; 19; 20; 22; 27; 30; 33; 35; 37; 39 e 40; dal 42 al 44; 46; 48 e 49; dal 52 al 54; 57 e 58; 60 e 61; 64; 67; 69; 71; 73; 75; 77; 79; 84

1915 mag. 25 - 1915 ott. 6

26 lettere ad Helen Bianca da Carlo Andrea dal n. 1 al n. 36 (v.n.)

mancono le lettere n.: 4; 8; 12; 14; dal 17 al 21; 36

1915 nov. 5 - 1915 dic. 22

14

Lettere familiari

Busta cart. in 4°, leg. cartone con lacci

Fasc. I: Lettere a Maria Teresa Mazzei (Tettè)

1. 19 (2 s.d. e 4 cart. - 1 s.d.) di Helen Bianca Fabbriotti

1915 ago. 26 - 1927 giu. 18

2. 2 del marito Carlo Bernardo Fabbriotti

1917 set. 19 - 1927 feb. 25

3. 5 (2 con alleg. copie e una s.d.) di CAF

1928 gen. 27 - 1932 set. 22

4. 3 di Viera Ourousoff	1932 mag. 27 - 1950 ott. 1
5. 8 (1 s.d.) e 4 cart. di Egidia	1938 dic. 20 - 1956 gen. 29
6. 33 (2 s.d.), parte di lettera e 3 cart. del figlio Jacopo	1950 mar. 20 - 1956 gen. 24
7. 73 (70 con solo mese e giorno) e 16 cart. dalla figlia Annella	1950 set. 17 - 1956 feb. 16
8. 5 (3 s.d.) e cart. da Antoinette	1950 set. 11 - 1955 giu. 15
9. 2 e bigl. (s.d.) dalla sorella Hilda	1950 set. 15 - ott. 23
10. 4 (1 s.d.) e 2 bigl. (1 s.d.) da Lisa (suocera di Annella)	1950 ott. 13 - nov. 29
11. 3 e 1 cart. da Enrico	1950 ott. 13 - 1953 lug. 7
12. lettera (s.d.) e 2 cart. (1 s.d.) da Bebetta	1950 ott. 21
13. 2 (1 s.d.) e 1 cart. (s.d.) dalla c.ssa Eleonora Guicciardini Corsi	1950 ott. 23
14. 7 dal figlio Piero	1953 mag. 22 - 1956 gen. 30
15. 2 (s.d.) e 1 cart. da Fucci	1953 giu. 10
16. 13 (12 s.d.) da Andrea	1956 gen. 2
17. 2 (s.d.) e cart. (s.d.) da Tussi	s.d.
18. 36 (s.d.) e cart. (s.d.) da Ida	s.d.
19. vari a Tettè:	
biglietto di Giuseppe Magrini	1928 giu. 2
lettera di Maria Cucchiari	1928 ago. 3
cartolina firma illeggibile	1928 dic. 22
lettera di Margherita T. L.	fine 1929
lettera di Lina	1932 mar. 16
lettera di Assunta Pericoli	1932 mag. 18
lettera di Carlo Cimprese	1932 mag. 20
lettera di Roger	1932 mag. 24
lettera di firma illeggibile	1932 mag. 24
lettera di Amministrazione CAF	1932 mag. 27
biglietto Ente Nazionale di Cultura (FI)	1932 giu. 2
biglietto di firma illeggibile	1932 giu. 27
lettera di Ettore Cozzani e articolo giornale	1934 lug. 7
2 lettere di Bernardo	1934 lug. 13 - 1950 set. 22

2 lettere di Giulia (1 s.d.)	1936 ott. 5
2 lettere di Lucrezia Del Medico	1941 apr. 26 - 1950 ott. 18
lettera di firma illeggibile	1943 gen. 5
cartolina Soc. L. Stassen Junior	1943 apr. 17
biglietto del geom. Giuseppe Del Nero	1950 ago. 3
lettera di M. Luisa Pozzoli	1950 ago. 10
lettera di firma illeggibile	1950 set. 2
biglietto di Lydia Lorenzini	1950 set. 21
lettera di Carla	1950 set. 21
2 lettere di firma illeggibile	1950 set. 22
lettera di Valentina	1950 set. 26
2 lettere di Matilde (1 s.d.)	1950 ott. 3
lettera di Ida Zarelli	1950 ott. 7
lettera di Antonella	1950 ott. 15
lettera di Cornelia Fabbrocotti	1950 ott. 20
lettera di Marina Rossi	1950 ott. 28
2 lettere di Isabella	1950 ott. 29 - 1953 giu. 11
lettera di firma illeggibile	1950 ott. 29
2 lettere di Maria (1 s.d.)	1951 nov. 8
2 lettere di Giuliana	1952 feb. 27 - 28
lettera di Genoveffa Bonfanti	1953 giu. 24
cartolina dei Servi di Maria	1956
lettera di Guido Borducci	s.d.
lettera di Carmen	s.d.
lettera di Faustina Fallero	s.d.
lettera di Sordi	s.d.
lettera di Mimma	s.d.
3 lettere senza firma	s.d.
lettera di Enrico	s.d.
lettera di Gioventù Italiana di Azione Cattolica	s.d.
una parte di lettera Albergo Santa Chiara di Roma	s.d.
lettera di firma illeggibile	s.d.
biglietto Maria D. Berti	s.d.
biglietto firma illeggibile	s.d.
biglietto prof. Michele Zito	s.d.
biglietto prof. L. Betti	s.d.

Fasc. II: Lettere a Hilda Fabbrocotti in De Bellegarde:

1. 10 numerate (1 s.d.) della mamma H.B. Fabbrocotti
2. 8 del babbo CAF

1906 nov. 21 - 1926 giu. 29

1933 gen. 8 - 1935 lug. 24

Fasc. III: Lettere a Marianna Mazzei (mamma di Maria Teresa):

1. 40 numerate 1-41 (*manca n. 20*) e copia senza originale di Helen Bianca Fabbricotti
Le lettere 18, 30, 38, 40 hanno allegata copia dattiloscritta
1915 apr. 7 - 1928 set. 14
2. 16 (13 s.d.) della figlia Maria Teresa
1917 ott. 5 - 1923 mag. 30
3. 3 da CAF (risp.)
1930 dic. 27 - 1934 ott. 28

Fasc. IV: Lettere a Carlo Bernardo Fabbricotti:

1. 5 (1 s.d.) del babbo CAF
1918 dic. 25 - 1931 apr. 19
2. 10 (1 s.d.) della sorella Hilda
1931 gen. 6 - 1941 lug. 8
3. 5 (3 s.d.) della moglie Maria Teresa
1936 gen. 25 - 1941 mar. 27
4. lettera del fratello Bernardo
1938 ago. 9
5. 2 di Giovanni Quaini marito della sorella
1939 dic. ? - dic. 15
6. lettera di Federico De Bellegarde marito della sorella Hilda
1926 mag. 3
lettera di Carlo Del Medico
1929 ott. 2
lettera di Giacomo Fara Forni
1930 dic. 3
lettera di firma illeggibile
1935 apr. 20
lettera di rag. Tomellini
1935 giu. 15
lettera di Lilia Bandini
1937 dic. 1
lettera di Giulio
1938 ago. 9
lettera di Candida
1940 feb. 21
lettera di firma illeggibile
s.d.

Fasc. V

1. 2 (1 s.d.) di Helen Bianca Fabbricotti ai figli
1920 nov. 20
2. 2 di Carlo Bernardo alle sorelle
s.d.

Fasc. VI: Lettere a Chiffon (Maria Rita Fabbricotti)

1. lettera del babbo CAF
1926 giu. 21
lettera di Maria
1934 dic. 22
lettera di Bernardo
s.d.
lettera di Maria Teresa Mazzei
s.d.
2. lettere di diversi a diversi:
9 del babbo Carlo Andrea a Chiffon
1 del fratello Carlo a Chiffon

4 di CAF a Miss Eilen White
6 di CAF all'Avv. Felice Massa
3 dell'avv. Felice Massa a CAF

1931 gen. 13 - 1935 set. 5

Fasc. VII: Lettere varie:

lettera di Francesco a Bianca Cimino	1886 dic. 24
lettera di Orazio al padre CAF	1918 ott. 21
lettera di M. Barugli a Renato Ricci	1925 mar. 21
lettera di CAF alla contessa Cristine De Bellegarde	1927 giu. 20
lettera di Ermanno Pozi a Giulio Lazzoni e risp.	1928 dic. 1 - 7
lettera di CAF a Francesco	1929 nov. 22
lettera della Ditta Frette a Chiffon e risp.	1930 mar. 21 - 24
lettera di CAF ad Annella	1933 mag. 20
2 (s.d.) e cart. (s.d.) di Tettè a Eleonora Guicciardini Corsi	1934 gen. 3
lettera di CAF a Federico De Bellegarde	1935 gen. 8
lettera del "cugino" a Francesco	1935 feb. 23
lettera di Chiffon al provveditore del Monte dei Paschi di Siena	1935 mar. 2
2 di Maria Teresa Fabbrocotti ad Annella	1950 lug. 24 - 28
lettera di Enrico a Jacopo	1953 giu. 4
lettera di Annella a Fucci	s.d.
2 di Enrico	s.d.

Fasc. VIII: Lettere alla signorina Bandini

1. 11 (8 s.d.) di Chiffon	1930 ago. 12 - 1931 ago. 5
2. lettera di Elena Lazzoni	s.d.

Fasc. IX: Lettere a Piero

lettera di CAF	1933 mag. 20
lettera di Bernardo	1950 ott. 11
lettera di Enrico	1950 dic. 10
2 di Andrea (fratello)	s.d.

Fasc. X: Carteggio di CAF con il figlio Bernardo

19 (1 s.d.) del babbo CAF a Bernardo	
10 (1 s.d.) del figlio Bernardo a CAF e 1 cartolina	
2 di CAF a Baby Donegani moglie di Bernardo	
	1934 dic. 13 - 1935 set. 25

Fasc. XI

74 tra lettere e biglietti di condoglianze a Carlo Bernardo Fabbrocotti e moglie per la morte di CAF

1935 ott. 2 - ott. 22

15 (v.s. 239, 240)

Lettere di Carlo Andrea Fabbricotti ad Helen Bianca Fabbricotti

Busta cart. in 4°, leg. cartone con lacci

la busta contiene elenco dattiloscritto delle lettere (tutte originali)

Fasc. I

58 lettere e 1 biglietto di Carlo Andrea ad Helen Bianca dal n. 37 al n. 104 (v.n.)

mancano le lettere n. 54; 55; 56; 67; 68; dal n. 71 al n. 73; n. 77; n. 85.

1916 gen. 3 - 1916 mag. 5

Fasc. II

12 lettere di Carlo Andrea ad Helen Bianca dal n. 1 al n. 19 (v.n.)

mancano le lettere n. 12; dal 14 al 19

1916 mag. 19 - 1916 mag. 29

Fasc. III

128 lettere e 7 cartoline (1 non numerata) di Carlo Andrea ad Helen Bianca dal n. 1 al n. 128 (v.n.)

mancano le lettere n.7; 8; 9; 11; 12; 14; 15; 16; 24; dal n. 29 al n. 36; dal n. 38 al n. 44; 46; 47; 53; 54; 57; 64; 65; 67; 68; 84; 88; 91; 96; 101; 102; 103; 124.

1916 lug. 9 - 1916 ott. 4

Fasc. IV

4 lettere ad Helen Bianca Fabbricotti e Carlo Andrea con auguri per nozze d'argento

(24 set. 1916)

1916 set. 22 - 1916 set. 24

Fasc. V

6 lettere di Carlo Andrea ad Helen Bianca dal n. 1 al n. 7 (v.n.)

manca la lettera n. 6

1916 nov. I decade - 1916 dic. 17

Fasc VI

49 lettere di Carlo Andrea ad Helen Bianca dal n.1 al n. 55 (v.n.)

mancano le lettere n.:13; 17; 35; 39; 50; 4.

1918 set. 10 - 1918 set. 19

16 (v.s. 11)

Carteggio di CAF con religiose e religiosi

Busta cart. in 4°, leg. cartone con lacci

Fasc. I

1. 11 lettere di don Enrico Cecchini a Carlo Andrea Fabbricotti

lettera di Carlo Andrea a don Cecchini, lettera di don Cecchini ad Helen Bianca

Fabbricotti con allegata foto sacerdote e manoscritto di un dramma storico in 5 atti di don Cecchini dedicato a CAF del 1928 set. 20

1925 ago. 16 - 1929 mar. 27

2. 2 lettere del reverendo Giacomo Serra a CAF

lettera di CAF a Giacomo Serra

1926 mar. 12 - 1926 set. 1

3. 2 lettere di mons. Pietro Guidi a CAF e risposta
1926 set. 5 - 1926 set. 17
4. 15 lettere di CAF a mons. Costantini vescovo di Luni
10 lettere e 5 biglietti di mons. Costantini a CAF
1927 mag. 5 - 1935 giu. 18
5. 2 lettere di don Vincenzo Galleni a CAF
1927 ago. 2 - 1927 set. 9
6. 17 lettere di CAF a suor Gesualda Sardi
14 lettere e 3 biglietti di suor Gesualda Sardi a CAF
lettera di Maria Cervia Del Nero a CAF
1927 ago. 2 - 1930 ott. 19
7. 2 lettere del fratello missionario padre Alessandro Camisa a Rina Camisa
lettera a CAF di padre Alessandro
1927 set. 4 - 1932 set. 9
8. 5 lettere e 2 biglietti di padre Girolamo Golubovich a CAF
17 lettere di CAF a padre Girolamo
3 stampati di Girolamo Golubovich ("Memento Jerulalem")
1928 gen. 4 - 1934 lug. 10
9. 6 lettere di Agnese Morelli (Figlie di Gesù) a CAF
3 lettere di CAF ad Agnese Morelli
1928 mag. 3 - 1934 set. 28
10. 50 lettere e 2 copie del 1929 set. 7 - 1931 lug. 31 di CAF a padre Tommaso Piatti
12 lettere e 12 biglietti di padre Piatti a CAF
la lettera di CAF a padre Piatti del 1929 giu. 16 (e 1 copia) allegate
lettera di Emma Guglielmone a CAF
certificato medico del dott. Pietro Angelini
lettera di Giulia Casiraghi a CAF
lettera di Clara Perutelli a CAF
la lettera del 1929 set. 7 a padre Piatti di CAF ha allegata una copia
la lettera del 1929 nov. 1 a padre Piatti di CAF ha allegato un elenco di domande e risposte relative all'inchiesta sul bambino Paolo Nari
4 certificati, 2 rilasciati dall'Istituto Sacro Cuore di Carrara e 2 dagli Ospedali di La Spezia e di Carrara
la lettera del 1931 lug. 31 a padre Piatti da CAF ha allegato una copia
11. 3 lettere e 3 copie di CAF a don Vincenzo Paoli
(del 1928 set. 28, 1928 ago. 28, 1928 ago. 17)
1 biglietti da visita di don Vincenzo Paoli
1928 set. 9 - 1928 ago. 24
12. 7 lettere e cartolina di don Mario Spediacci a CAF
6 lettere di CAF a don Mario Spediacci e un'ode del 1929 lug. 25
1929 feb. 20 - 1931 apr. 31
13. 41 lettere e 3 telegrammi di CAF a suor Teresina Sardi
25 lettere e 2 biglietti di suor Teresina Sardi a CAF
quasi tutte le lettere sono cucite insieme
1930 ott. 21 - 1935 apr. 30

14. 2 lettere di don Emanuele Caronti a CAF
1930 ott. 29 - 1930 nov. 8
15. 14 lettere di don Pompeo Camisa a CAF
18 lettere di CAF a don Pompeo Camisa
1931 nov. 26 - 1934 dic. 28
16. 7 lettere e 3 copie di CAF al reverendo Benedetto Bramati
(del 1931 dic. 27 - 1932 gen. 23 - 1932 set. 16)
2 lettere e 1 biglietto di Benedetto Bramati a CAF
lettera di CAF a padre Placido da Pavullo
1931 dic. 27 - 1934 feb. 28
17. 2 lettere di don Luigi Ruggia a CAF
lettera di CAF a don Luigi Ruggia
1932 apr. 12 - 1932 apr. 17
18. 3 lettere del rev. Giuseppe Rosi di Venezia a CAF
4 lettere di CAF a Giuseppe Rosi
lettera alla Direz. Rivista quindicinale «Le Missioni» Venezia
1932 ago. 5 - 1932 ott. 16
19. 2 lettere di Rina Camisa a CAF e risposta
1932 ago. 13 - 1932 set. 10
20. 2 cartoline di don Bacchisio Piras a CAF
lettera di CAF a don Piras
1934 feb. 23 - 1934 mar. 1
21. 17 lettere e 8 copie di CAF a padre Giuseppe da Parma (Subbiaco)
(copie: 1934 mar. 5; 1934 apr. 6; 1934 apr. 14; 1934 apr. 19;
1934 nov. 9; 1934 dic. 7; 1934 dic. 10; 1935 gen. 24)
6 cartoline e 2 lettere di padre Giuseppe da Parma a CAF
le lettere sono quasi tutte cucite insieme
1934 mar. 5 - 1935 set. 29
22. 10 lettere di CAF a padre Stefano Ignudi
2 lettere a CAF da padre Ignudi e pubblicazione di Ignudi
La Santa Purità nella vita di un gran figlio di Maria del 1935
1935 lug. 5 - 1935 set. 17
- Fasc. II
- lettera del vescovo di Guastalla a CAF
1926 mag. 4
- lettera del vescovo di Pisa don Giuseppe Calandra a CAF
1926 mag. 6
- lettera di padre Carlo Baldini a CAF
1926 mag. 11
- lettera del vescovo di Livorno a CAF
1927 apr. 30
- lettera di Ettore Poli Prevosto a CAF
1928 gen. 12
- lettera di don Leopoldo Boeri a CAF
1928 apr. 6
- lettera di suor Teresa Rolandi a CAF
1929 ott. 14
- lettera del vescovo di Massa e Carrara a CAF
1930 feb. 28
- lettera di don D. Bassi a CAF
1930 nov. 9
- lettera di don Antonio Grossi a CAF e risposta
1931 nov. 23 - 1931 nov. 25
- lettera di Luigi Mussi a CAF e risp.
1932 giu. 14 - 1932 giu. 15

lettera di CAF a padre Gaudioso da Massa 1933 set. 26
lettera di CAF a padre Agostino Gemelli 1934 gen. 7
lettera di CAF a don Raffaele Cioni 1934 gen. 7
lettera e copia di CAF a padre Alberto 1934 dic. 1

Fasc. III

1. 3 lettere a padre Placido Da Pavullo e 2 copie a CAF 1933 ago. 9 - 1933 set. 1
2. lettera di CAF a padre Gaudioso 1933 set. 26
lettera di CAF a don Raffaele Cioni 1934 gen. 7
lettera di CAF ad Agostino Gemelli 1934 gen. 7
lettera e copia di CAF a padre Alberto 1934 dic. 1

17 (v.s. 9)

Lettere a/e di Carlo Andrea Fabbricotti

Tit. in costa: *IV anniversario morte n.d. Helen Bianca Fabbricotti*

Busta cart. in 4°, leg. cartone con lacci

Fasc. I: Carteggio tra CAF ed Assunta Zannoni in seguito alla morte di Helen Bianca

Fabbricotti per pubblicazione suoi diari

45 lettere di CAF ad Assunta Zannoni

lettera di Assunta Zannoni ad Emma Fabbricotti

lettera di Assunta Zannoni ad Hilda Fabbricotti

32 lettere e cartolina di Assunta Zannoni a CAF

1927 dic. 29 - 1928 dic. 24

Fasc II: Carteggio tra CAF ed Ersilia Tortolini

14 lettere di CAF ad Ersilia

25 lettere di Ersilia a CAF

lettera di Ersilia ad Hilda Fabbricotti

1928 feb. 15 - 1935 apr. 25

Fasc III: Carteggio tra CAF (padrino) e Candida Zannoni

48 lettere e cartolina di Candida Zannoni a CAF

36 lettere di CAF a Candida

5 lettere di CAF a Candida e padre Giacomo

1928 feb. 28 - 1935 lug. 2

Fasc IV: Carteggio tra CAF e Giacomo Zannoni (marito di Assunta Zannoni)

4 lettere di Carlo Andrea a Giacomo

5 lettere di Giacomo a CAF

1928 ago. 5 - 1933 gen. 2

Fasc.V: Carteggio tra CAF e Giulia Casiraghi

7 lettere di Giulia a CAF e 1 copia del 14 feb. 1929

2 lettere di CAF a Giulia

1928 ott. 28 - 1934 dic. 22

Fasc. VI

lettera di Bianca Cimino a CAF e nota alla lettera di Bianca
con copia dattiloscritta

1928 nov. 19

Fasc. VII: Carteggio tra CAF e Titta Zannoni (fratello di Candida)

3 lettere di CAF a Titta
5 lettere e telegramma di Titta a CAF

1929 gen. 2 - 1934 dic. 31

Fasc. VIII: Carteggio tra CAF e don Giuseppe Bardi

3 lettere di CAF a don Giuseppe Bardi
4 lettere di Bardi a CAF

1929 mag. 7 - 1929 ott. 31

Fasc IX: Carteggio tra CAF ed Emma Fecker

4 lettere di CAF ad Emma
9 lettere e 1 cartolina di Emma a CAF
(copia del 5 lug. 1929 e 2 copie del 24 lug. 1930)
2 lettere di Emma alla signorina Bandini

1929 lug. 5 - 1934 dic. 21

18

Carteggio di Carlo Andrea Fabbricotti con il generale Prospero Marro

Tit. costa: *Generale Marro*

Busta cart. in 4°, leg. cartone con lacci.

131 lettere e 1 telegramma di CAF al generale Prospero Marro
*le lettere del 16 gen. 1934, 25 mar. 1935, 23 giu. 1935 hanno una copia
copia di lettera del sig. Quaglino a CAF*

2 copie del «Giornale d'Italia» con articolo del gen. P. Marro
copia del giornale «L'Umbria Agricola»
lettera di CAF al podestà del Comune di Carrara Manrico Canesi
lettera di CAF al comm. Bardellini
lettera del prof. F. Spinedi a CAF

97 lettere e 2 cartolina del gen. Marro a CAF
lettera (e copia) del dott. Tommasi al gen. Marro
lettera del sig. P. G. Campanini al gen. Marro

Le lettere sono ordinate cronologicamente

1933 mag. 20 - 1935 ott. 1

19

Carteggio di CAF con l'ammiraglio Alfredo Baistrocchi

Tit. costa: *Comandante Baistrocchi*

Busta cart. in 4°, leg. cartone con lacci

52 lettere, telegramma, 2 biglietti e cartolina dell'amm. Alfredo Baistrocchi a CAF

124 lettere e telegramma di CAF all'amm. Alfredo Baistrocchi

La lettera del 1933 mar. 1 ha una copia ed alleg. in pro-memoria sulla Ditta "Marchetti Marble Co." a New York; la lettera del 1935 feb. 28 ha una copia

lettera (s.d.) di mittente sconosciuto a CAF
lettera di Carlo Beltrachini a CAF

pianta di una cappella mortuaria
lettera di Geny Marchese alla sig.ra presso cui prestava servizio
3 lettere e 2 bigl. di Eugenia Baistrocchi, moglie di Alfredo, a CAF
3 lettere di CAF ad Eugenia Baistrocchi
lettera di don Carlo Braga, missionario salesiano, a CAF
lettera del 1930 ago. 16, senza mitt. e destin. sull'erosione del litorale di Marina di Carrara
lettera del Direttore Generale delle Imposte Dirette Niccoli ad Alfredo Baistrocchi
lettera di CAF al Ministro delle Finanze
lettera di CAF al cav. Niccolò
lettera dell'avv. Micheli a nome di CAF alla Banca Nazionale del Lavoro di Roma
lettera del sen. Carletti ad Alfredo Baistrocchi
lettera della fidanzata di un dipendente della Ditta Fabbrocotti a CAF
lettera di CAF all'avv. Colonnello presso la Banca Nazionale del Lavoro di Roma
lettera dell'avv. Colonnello a Ezio Del Nero, segretario di CAF
lettera di Ezio Del Nero a CAF
relazione del 1932 ott. 18 sulla Banca Nazionale del Lavoro
lettera del dipendente Fazzi a CAF
lettera (e copia) del Ministro degli Affari Esteri ad Alfredo Baistrocchi con allegata lettera (e copia) dell'avv. Samuel Frank da New York
3 lettere di CAF a Mario Baistrocchi, figlio di Alfredo, suo padrino
lettera di Mario Baistrocchi a CAF
copia di una lettera di Alfredo Baistrocchi ad un commendatore (manca il nome)
3 lettere della sig.na Bandini ad Eugenia Baistrocchi
note sulla permanenza in Brasile, Uruguay ed Argentina di Alfredo Baistrocchi
lettera del Segr. del Ministro della Guerra sig. Eliondari ad Alfredo Baistrocchi
2 lettere (e copia di una di queste) al gen. Baistrocchi, fratello di Alfredo
lettera di Francesco Salvini a CAF
lettera (e copia) di Maria Gattini Bernabò a CAF
copia della lettera di G. P. Gattini alla Direzione Scuole Militari Ministero della Guerra
relazione sul caso Baistrocchi

Lettere e documenti in ordine cronologico

1923 gen. 4 - 1935 ott. 2



**Serie II:
ATTI NOTARILI**

20

Atti Notarili (notai Ferdinando Fiaschi e Giovan Battista Schiffini)

Busta cart. in 4°, leg. cartone con lacci

Fasc. I: Atti del notaio Giovan Battista Schiffini

Livello gravante su Canoa o Favale nel Comunello di
Gragnana concesso da Michele Zeni a Francesco Gretti

1694 dic. 28

Livello gravante su terra al Listro concesso da Michele
Zeni ad Antonio Biselli

1706 lug.

Fasc. II: Atti del notaio Ferdinando Fiaschi

1. Convenzione tra il Conte Alessandro Del Medico
Staffetti, Carlo Fabbrocotti ed i fratelli Bainsi riguardante
il predio di Montia

1793 lug. 28 - 1880 mag. 13

2. Carlo Fabbrocotti acquista da Domenico e Ferdinando
Vatteroni terra campiva in luogo detto *Campo d'Appio* e
relativa affrancazione di livello

1838 lug. 31 - 1872 mar. 18

3. Domenico Andrea Fabbrocotti acquista da Assunta
Sanguinetti e Giovanni Andrei terreno in luogo detto
Montelivero a Carrara

1857 apr. 14

4. La contessa Eleonora Del Medico Staffetti del fu conte
Zonelli vende terre e livelli nel massese

1857 dic. 18 - 1867 set. 18

5. Domenico Andrea Fabbrocotti acquista casa in piazza
Alberica da Brizzolari per estinzione dei debiti di
quest'ultimo

1857 dic. 31 - 1860 mag. 8

6. Michele Lorenzini vende a Carlo Fabbrocotti casa in luogo
detto *Colombarotto* con conseguente estinzione di debiti

1858 giu. 15 - 1859 gen. 8

7. Domenico Andrea Fabbrocotti acquista da Odoardo
Micheli Pellegrini un terreno denominato *Montelivero*

1858 dic. 24 - 1859 feb. 16

8. Carlo Fabbricotti acquista da Nicola Baldacci terreno a S. Antonio
1861 set. 13 - 1881 feb. 4
9. Vendita giudiziale di immobili con pagamento a favore di Carlo Fabbricotti
1861 ott. 29
10. Domenico Andrea Fabbricotti acquista da Ferdinando Micheli terreno in luogo detto *Montelivero*
1861 nov. 25
11. Permuta di beni tra Tommaso Lazzini e Carlo Fabbricotti: Colombarotto in cambio di terra in luogo detto *alla Padula* ed in luogo detto *Gruppero*
1861 dic. 3 - 1861 dic. 30
12. Assunta Andrei si costituisce debitrice di Angela Biselli
1862 feb. 3 - 1862 feb. 14
13. Giuseppe e Pellegrino Fabbricotti vendono a Carlo Fabbricotti terreno macchivo in luogo detto *Partaccia*
1862 giu. 26 - 1862 lug. 25
14. Carlo Fabbricotti acquista dai Nicolai di Noceto terra campiva a *Galisano*
1863 giu. 15 - 1879 apr. 21
15. Denuncia alle ipoteche del rogito Fiaschi del 1863 ago. 26 fatta da Jacopo Ghetti per terra in luogo detto *Pontecimato*
16. Carlo Fabbricotti cede ai Crudeli terra e casa ad Avenza in luogo detto *Avello* e riceve in cambio terra ad Avenza in luogo detto *Cerara*
1863 ago. 31 - 1869 lug. 11
17. Carlo Fabbricotti acquista dai Sarteschi terreno in Avenza in luogo detto *Prade*
1863 dic. 14 - 1869 giu. 26
18. P. Pelliccia vende a Carlo Fabbricotti due terre seminate ad Avenza in luogo detto *Bolfano*
1864 apr. 12
19. Permuta di stabili con costituzione di servitù e recesso da lite amministrativa tra Guglielmo Walton e Carlo Fabbricotti
1864 giu.
20. Mariangela Pasqualini vende a Domenico Andrea Fabbricotti l'utile dominio della terra in luogo detto *Montia* a Carrara
1864 ago. 4 - 1870 apr. 22
21. Carlo Fabbricotti acquista da Sanguinetti vedova Bernucci terra campiva alle *Prade*
1864 set. 1 - 1879 feb. 24

22. Giovanni Andrei vende a Carlo Fabbricotti terreno seminativo ad Avenza in luogo detto *Campo d'Appio*
1864 dic. 28
23. Giovanni Andrei dopo la vendita del terreno in *Campo d'Appio* a Carlo Fabbricotti liquida i creditori
1865 feb. 1 - 1865 mag. 30
24. Carlo Fabbricotti affrancato dal canone enfiteutico in grano dovuto al conte Monzoni ed alla contessa Ricciarda Ceccopieri
1865 mar. 24 - 1865 mar. 27
25. Domenico Andrea Fabbricotti acquista dagli eredi Boni terreno a *Montia*
1865 apr. 5 - 1865 mag. 30
26. Vincenzo e Maddalena Baratta vendono a Helen Bianca e Carlo Fabbricotti oliveto in Avenza in luogo detto *Cerara*
1865 mag. 15 - 1868 dic. 3
27. Giovanni e Carlo Baratta vendono a Carlo Fabbricotti terreno seminativo in Avenza in luogo detto *Bolfano*
1865 mag. 17 - 1865 lug. 22
28. Jacopo Ghetti vende a Carlo Fabbricotti la sua terza parte di terreno a Carrara in luogo detto *Puccinetta* confinante con Baratta e Spagnoli
1865 mag. 20 - 1865 lug. 22
29. Giuseppe Bertocchi vende a Carlo Fabbricotti terreno in luogo detto *Bolfano*
1865 mag. 23 - 1865 lug. 22
30. I fratelli Marciasi vendono a Carlo Fabbricotti terra in luogo detto *Bolfano*
1865 ago. 30 - 1865 ott. 30
31. Verbale della seduta fatta dal notaio Fiaschi dei beni dei fratelli Mariotti in *S. Antonio, Campo d'Appio e Nazzano*
1866 gen. 22 - 1889 giu. 2
32. I fratelli Mariotti vendono a Carlo Fabbricotti terreno ad Avenza in luogo detto *S. Antonio* e terreno in luogo detto *Nazzano*
1866 gen. 25 - 1866 apr. 11
33. I fratelli Viola vendono a Carlo Fabbricotti terra in Avenza in luogo detto *alla Bassa*
1866 feb. 1 - 1872 ott. 29
34. Carlo Del Medico Staffetti presidente della Congregazione di Carità affranca Carlo Fabbricotti dal pagamento del canone enfiteutico su terreno e casa in Avenza in luogo detto *S. Antonio*
1866 lug. 10 - 1866 set. 5
35. Venturini Perutelli vende a Carlo Fabbricotti fondo in luogo detto *Bolfano*
1866 nov. 30 - 1866 dic. 22

36. Maddalena Crudeli vende a Carlo Fabbricotti terra in Avenza in luogo detto *Strada Romana* o *Campo D'Appio* 1867 feb. 25 - 1869 gen. 25
37. Pietro Vatteroni vende a Carlo Fabbricotti terreno in luogo detto *Campo d'Appio* 1867 mag. 20 - 1867 giu. 28
38. Carlo Fabbricotti e Peghini rivendicano a Livi padre e figlio vendita oliveto a Monteverde e casa in Carrara in luogo detto *sotto le Logge* e terra campiva in luogo detto *Piombara* ad Avenza 1867 nov. 10 - 1867 nov. 15
39. Francesco Orlandi cede credito a Domenico Andrea Fabbricotti 1867 nov. 12 - 1867 dic. 20
40. Compravendita di marmi fatta dai fratelli Del Nero a Carlo Fabbricotti 1868 apr. 28 - 1872 ott. 20
41. Carlo Fabbricotti affranca livello gravante su terra in *Campo D'Appio* di provenienza Elisabetta Mencaccini 1868 nov. 25 - 1880 dic. 17
42. G. Bonanni vende a Carlo Fabbricotti terreno in luogo detto *Campo d'Appio* 1869 gen. 28 - 1869 feb. 5
43. Carlo Fabbricotti acquista da Mariotti terreno campivo a S. Francesco 1869 mar. 10
44. I fratelli Tosi vendono a Carlo Fabbricotti terreno in luogo detto *Bolfano* 1869 mar. 17 - 1870 ott. 30
45. Pagamento da parte di Carlo Fabbricotti per predio con caseggiati acquistato a Montia da Domenico Crudeli e famiglia 1869 set. 18 - 1880 mar. 23
46. Clementa Vatteroni vende a Carlo Fabbricotti terreni in luogo detto *Casone* o *Padule* 1869 nov. 5 - 1869 nov. 9
47. Carlo Fabbricotti acquista Giuseppe Vatteroni terreno in Avenza in luogo detto *Padule* ossia *Casone* 1869 nov. 22 - 1869 nov. 23
48. Carlo Fabbricotti affrancato dal livello su terreni con caseggiati in Carrara presso luogo detto *Puccinetta* 1869 nov. 25 - 1869 dic. 2
49. Iscrizione ipotecaria fatta da G. Chelli a favore di Domenico Andrea Fabbricotti 1869 dic. 31

50. Carlo Fabbricotti affrancato dal livello gravante su terreno in Torano in luogo detto *Carrareccia* da Ferdinando Compagni
1870 mag. 24 - 1870 mag. 28
51. Carlo Fabbricotti acquista dai fratelli Brizzi due terre in Avenza in luogo detto *Bolfano*
1870 set. 9 - 1870 ott. 4
52. Carlo Fabbricotti acquista dai fratelli e dalle sorelle Larghi terreno campivo in *Campo d'Appio* e relativa affrancazione
1871 giu. 30 - 1871 ago. 24
53. Carlo Fabbricotti acquista terreno in luogo detto *Bolfano* dalle sorelle Ussi e relativa affrancazione di livelli
1871 ott. 3 - 1871 ott. 29
54. Carlo Fabbricotti acquista da Federico Bonanni terra in luogo detto *alle Prade*
1871 ott. 11 - 1871 ott. 13
55. Carlo Fabbricotti acquista da Stefano Brizzi due terreni a *Bolfano*
1871 ott. 31 - 1871 dic. 9
56. Carlo Fabbricotti acquista da Carlo Pietro Battista terreno in luogo detto *Montelivero*
1872 feb. 26 - 1872 mar. 14
57. Carlo Fabbricotti acquista da Carlotta Carusi vedova di Augusto Bardi un terreno campivo ai *Tre canali* (alla Macchia o Battilana)
1872 mar. 18 - 1894 lug. 25
58. Carlo Fabbricotti acquista da Giovanna Bernona terreno in luogo detto *Bolfano*
1872 apr. 8 - 1872 apr. 13
59. Carlo Fabbricotti acquista da Carlo Baratta e figli la sesta parte di un terreno di provenienza Brizzi ad uso deposito marmi
1872 giu. 28 - 1872 lug. 3
60. Carlo Fabbricotti acquista da Giovanni Baratta la sesta parte di un terreno in luogo detto *Puccinetta* di provenienza Brizzi
1872 ago. 17 - 1872 ago. 19
61. Carlo Fabbricotti acquista dagli eredi Nocchi terra campiva *alle Prade* e conseguente affrancazione di livello
1872 set. 23
62. Bogazzi, Passani e Triscornia vendono ai Fabbricotti (Carlo, Giuseppe e Bernardo) cava in *Canalgrande*
1872 ott. 14
63. Carlo Fabbricotti acquista da Carolina Maggesi un terreno campivo situato a *Bolfano* o *Cavagliola*
1872 ott. 15 - 1872 dic. 2

64. Carlo Fabbricotti affranca il livello sul terreno in luogo detto *Battilana* di proprietà Brigante Paglini
1872 ott. 24 - 1873 giu. 26
65. Carlo Fabbricotti affranca livello sul terreno a *Bolfano* di provenienza fratelli Tosi
1872 ott. 24 - 1872 dic. 16
66. Rettifica d'estimo dai fratelli Mussi per terra a *Montelivero* acquistata da Domenico Andrea Fabbricotti
1872 nov. 13
67. Carlo Fabbricotti acquista da Angelo Magnani terra boschiva a *Montelivero*
1872 nov. 13 - 1872 nov. 28
68. Trascrizione all'Ufficio delle ipoteche della compravendita di Carlo Fabbricotti del terreno al Colombarotto detto *Tuccone* da Carlo Cecchieri
1873 ago. 29
69. Carlo Fabbricotti acquista da Jacopo Vatteroni rendita livellaria a carico di Giovanni Berretta, Antonio Lucetti, e altri per terreni con casa alla *Piombara*
Carlo Fabbricotti acquista da Domenico Vatteroni rendita livellaria a carico di Giovanni Berretta, Antonio Luccetti, Ceccarelli, etc per terreni con casa alla *Piombara*
Causa Carlo Fabbricotti contro Berretta e Luccetti per mancato pagamento
1874 gen. 13 - 1901 gen. 10
70. Carlo Fabbricotti acquista due oliveti in luoghi detti *Dicontra* ed *Empa* in Torano da Giuseppe Santucci
1875 apr. 6 - 1875 mag. 5
71. Carlo Fabbricotti affranca dal demanio il livello su terreno di *Montia* con subingresso verso Gemignani
1877 mar. 8 - 1877 mag. 5
72. Mandato di procura fatto da Bernardo e Giuseppe Fabbricotti a Carlo Fabbricotti
1877 nov. 9 - 1877 nov. 22
73. Mandato di procura fatto da Bernardo Fabbricotti a Carlo Fabbricotti
1877 nov. 22 - 1877 dic. 15
74. Carlo Fabbricotti acquista da Francesco Venturini terra boschiva in Torano in luogo detto *Rocchetta*
1878 apr. 29 - 1880 gen. 11
75. Carlo Fabbricotti contro Giuseppe Barbieri, suo debitore
1878 ago. 7
76. Permuta di terra alla *Padula* ed a Carrara tra Bernardo Fabbricotti e Carlo Fabbricotti
1878 nov. 23 - 1878 dic. 27

77. Carlo Fabbrocotti acquista da Simone Danesi terra campiva in luogo detto *Bolfano*
1879 mag. 10 - 1879 mag. 12
78. Carlo Fabbrocotti cede ai coniugi Baratta-Andrei terra in luogo detto *Turigliano* in cambio di terra in luogo detto *alle Prade* ad Avenza
1879 mag. 26 - 1879 giu. 5
79. Carlo Fabbrocotti acquista da Filippo Pellini terra campiva *alle Prade* o *Campo d'Appio*
1879 giu. 11 - 1906 ago. 1
80. Carlo Fabbrocotti affranca livello gravante su terra alla *Vigna* in Avenza acquistata da Luigia Crudeli
1879 giu. 19 - 1880 mag. 24
81. Carlo Fabbrocotti affranca livello su terra a *S. Antonio* di provenienza Giacomo Vanelli
1879 lug. 23 - 1879 ago. 6
82. Carlo Fabbrocotti acquista da Elvira Marchetti vedova di Alessandro Marchetti dei terreni in luogo detto *Dicontra* a Torano ed *alle Prade*
1879 ago. 26 - 1879 ago. 31
83. Carlo Fabbrocotti acquista da Caterina Maneschi in Carlini terra a *Montelivero*
1879 dic. 3 - 1879 dic. 19
84. Carlo Fabbrocotti acquista da Emilia Pisani Andrei terra seminativa ad Avenza in luogo detto *alla Strada* o *Campo d'appio*
1879 dic. 15 - 1880 feb. 20
85. Carlo Fabbrocotti acquista da Alessandro Del Medico terra alla *Perticata*
1880 nov. 6 - 1880 nov. 29
86. Carlo Fabbrocotti acquista da Felicita Passani in Vanelli terra boschiva in Torano in luogo detto *Dicontra*
1880 nov 15 - 1907 mag.
87. Carlo Fabbrocotti acquista da Elisabetta Mencaccini terra in *Campo d'Appio*
1880 nov. 17 - 1880 dic. 17
88. Carlo Fabbrocotti acquista da Cesare Del Medico terra campiva alla *Perticata* con casa rurale
1881 giu. 13 - 1881 ago. 4
89. Carlo Fabbrocotti cede ad Urbano Castelpoggi oliveto alla *Cerara* in cambio di terreno in *Campo d'Appio*
1881 giu. 13 - 1881 giu. 15
90. Carlo Fabbrocotti acquista da Giovanni Andrei un livello gravante su terra a *Campo d'Appio*
1881 nov. 2 - 1881 dic. 9

91. Atti di affrancazione e ricevute di Carlo Fabbricotti per terra *alle Prade*
1882 feb. 11
92. Carlo Fabbricotti affranca due livelli gravanti su terra seminativa *alle Prade* e sul *Bosco a Montia*
1882 apr. 4 - 1882 lug. 14
93. Carlo Passani si costituisce fideiussore del padre Giovanni per debito ipotecario nei confronti di Carlo Fabbricotti
1883 apr. 5 - 1883 giu. 8
94. Carlo Fabbricotti acquista da Antonio Ricci e fratelli e da Francesca Simonini un terreno in Torano in luogo detto *Capacchio*
1883 giu. 19 - 1883 giu. 2
95. Carlo Fabbricotti affranca livello gravante su terreno seminativo in luogo detto *Bolfano* ad Avenza
1884 dic. 29 - 1885 mar. 27
96. Carlo Fabbricotti acquista da Annina Fabbricotti un quarto della quinta parte del latifondo di Marinella
1885 mag. 26 - 1885 set. 7
97. Carlo Fabbricotti acquista dal fratello Giuseppe Fabbricotti stabili in Massa
1885 mag. 26 - 1885 set. 7
98. Estinzione di mutuo ipotecario di Marianna Monzoni De Nobili debitrice di Carlo Fabbricotti
1885 dic. 9 - 1886 mar. 2
99. Procura fatta da CAF al padre Carlo Fabbricotti
1886 ott. 2
100. Carlo Fabbricotti richiede assolvimento debito contratto nei suoi confronti da Bartolomeo Volpi
1890 nov. 4

21

Atti notarili

Busta cart. in 4°, leg. cartone con lacci

Fasc. I: Un atto del notaio Rocco Vaccà

Compravendita di un terreno a *Montia* con 2 appartamenti da Alderano Luciani a Francesco Antonio Fabbricotti

1803 giu. 9

Fasc. II: Un atto del notaio Cabrini

Pietro e Giuseppe Bertè vendono a Domenico Andrea Fabbricotti terra a *Torano*

1820 mar. 10

Fasc. III: Atti del notaio Luigi Livi

1. Domenica Caterina Perfetti vende a Domenico Andrea Fabbricotti terra in luogo detto *alla Bandita*

1822 ott. 21

2. Luigi Livi certifica vendita fatta in precedenza a Domenico Andrea Fabbrocotti e rogata da Pucci
1827 nov. 9
 3. Antonio Barbieri vende a Giacomo Ghetti terreno in luogo detto *Nazzano* ad Avenza
1861 mar. 23 - 1861 dic. 3
 4. Gli eredi Brizzi acquistano socialmente con Ghetti e Baratta un terreno in luogo detto *Puccinetta*
1863 lug. 25 - 1863 ott. 2
 5. Carlo Fabbrocotti acquista dagli eredi del fu Lodovico Rocchi terreno olivato nel Comunello di Fontia a Carrara
1864 giu. 9 - 1864 ago. 4
 6. Giovanni Tenerani concede il livello perpetuo a Lazzaro Gandolfi di un terreno in luogo detto *Molina* ad Avenza
1864 lug. 25
 7. Francesca Fiaschi vende al sig. Baldacci terra seminativa in luogo detto *Raglia* o *S. Antonio* ad Avenza
1865 set. 7 - 1868 lug. 22
 8. Pietro Guadagni vende a F. Giannetti i beni dell'eredità di Giovanna Giannetti
1867 mag. 20
- Fasc. IV: Atti del notaio Pietro Bernardo Pisani
1. Domenico Andrea Fabbrocotti acquista da Domenico Cucchiari un terreno in luogo detto *Acquafiora* a Carrara
1823 mag. 4 - 1864 mar. 26
 2. Domenico Andrea Fabbrocotti acquista dai fratelli Biselli 2 terreni, uno in luogo detto *Listro* a Gragnana, l'altro in luogo detto *Molino* a Sorgnano e rogito del notaio Luigi Livi
1839 nov. 27 - 1844 feb. 29
 3. Domenico Andrea Fabbrocotti acquista dai fratelli Pennini terreno nel carrarese gravato da canone enfiteutico
1862 ago. 19 - 1862 set. 27
- Fasc. V: Atti del notaio Fazzi
1. Pietro ed Angelo Ferrari vendono a Carlo Fabbrocotti terreno con casa in luogo detto *Padule*, o *Minale*, a Sarzana. Il sottofascicolo contiene anche tutta la documentazione riguardante censo annuo istituito sul terreno dei Ferrari quindi passato al marchese Giambattista Cattaneo e poi a Carlo Fabbrocotti
1825 mar. 11 - 1874 ott. 2
 2. Il Comune di Ortonovo vende ad Andrea Lavaggi mulini e frantoi con terre annesse ad Ortonovo
1848 feb. 22
 3. Giuseppe Magni Griffi aliena a Carlo Fabbrocotti terra in luogo detto *ai Giunchi* a Sarzana
1874 mar. 27 - 1874 mar. 29

4. Affrancazione del canone gravante sul terreno in luogo detto *Padule* a Sarzana fatta dai Ferrari con denari pagati da Carlo Fabbricotti

1874 mag. 9 - 1874 ott. 4

5. I fratelli Pietro ed Angelo Ferrari vendono a Carlo Fabbricotti 7 terreni

1874 giu. 25

Fasc. VI: Atti del notaio Pucci

1. G. Valli cede a Domenico Andrea Fabbricotti cava a *Miseglia* come rata di cambiale

1832 set. 6

2. F. Perugi riceve a livello dal conte F. Del Medico terreno in luogo detto *Uliveto* a Colonnata

1842 ago. 27

3. Certificato dell'Ufficio delle Ipoteche su acquisti di terre fatti da Domenico Andrea Fabbricotti

1847 lug. 3

Fasc. VII: Atti del notaio Pietro Quadrelli

1. Domenico Andrea Fabbricotti acquista dal conte Pietro Diana 4 terreni nel Comunello di Castagnola

1847 mag. 28 - 1847 giu. 10

2. Domenico Andrea Fabbricotti acquista dal conte Paolo Guerra un terreno in luogo detto *Bordigona* nel Comunello di Castagnola

1850 giu. 17 - 1850 lug. 1

Fasc. VIII: Un atto del notaio Scipione Brugnoli
Domenico Andrea Fabbricotti acquista da Marco Lomi terreno con casa nel Massese

1860 nov. 28 - 1861 gen. 3

Fasc. IX: Un atto del notaio Enrico Benci

Indice dei contratti, delle note di trascrizione e dei certificati ipotecari numerati dall'1 al 28 riguardanti il barone Allesina ed i vari: comm. Servadio, marchesa Emma Guerrieri Gonzaga, marchesa Emma Hohenenser, avv. Matas, Ladislao Orpiszewsky, Elena Casoni Fabbricotti e Maria Wodzinsky vedova Orpiszewsky

1867 nov. 25 - 1884 mag. 28

Fasc. X: Atti del notaio Gustavo Cipollini

1. Carlo Andrea Fabbricotti acquista da Maria Poli terreno in luogo detto al *Colle* nel Comune di Ortonovo

1868 nov. 11 - 1897 mag. 28

2. Quietanze ed acquisto di fondo dotale denominato "Biotanello" su cui gravano 6 ipoteche, 3 delle quali a favore di Carlo Fabbrocotti
Contiene certificazione del Tribunale Civile di Sarzana che nel giudizio di espropriazione promosso dalla Cassa di Risparmio di Sarzana contro Ottaviano e Timoteo Piazza, vennero aggiudicati per una certa somma 3 terreni a Carlo Fabbrocotti
- 1894 lug. 17 - 1896 mar. 21
3. Carlo Fabbrocotti acquista da Teodoro Antonietti 2 terreni nel Comune di Ortonovo
- 1894 dic. 9 - 1894 dic. 21
4. Carlo Fabbrocotti acquista dai conti De Benedetti 8 terreni nel Comune di Ortonovo
- 1895 giu. 1 - 1895 giu. 8
5. Carlo Fabbrocotti acquista da Pietro Poli terreno in luogo detto *Barra* nel Comune di Ortonovo
- 1896 mar. 12 - 1896 mar. 14
6. Permuta tra Carlo Andrea Fabbrocotti e Giuseppe Piola di terreni in luoghi detti *Sampero* e *Bandita o Noce*
- 1896 set. 26 - 1896 ott. 1
7. Atto di affrancazione e vendita: Francesca Bologna acquista il dominio delle terre in luogo detto *Cerchio* di Luni che poi vende a Carlo Fabbrocotti
- 1897 giu. 16 - 1897 giu. 19
8. Carlo Fabbrocotti acquista da Ernesta Nicolai un terreno in luogo detto *Penola* nel Comune di Sarzana
- 1897 ago. 9 - 1897 ago. 14
9. CAF acquista da Maria Chiosi vedova Taravacci e dal figlio Antonio alcuni terreni nel Comune di Ortonovo
- 1898 gen. 13
10. CAF acquista da Enrico Tagliasacchi alcuni terreni in luogo detto *Casano* nel Comune di Ortonovo
- 1899 mar. 3
11. CAF acquista da Agostino Ingolotti terreno in luogo detto *Piattoli* nel Comune di Ortonovo
- 1899 dic. 4
12. CAF acquista da Francesco Bottiglioni terreno in luogo detto *Armarello* nel Comune di Ortonovo
- 1900 gen. 21
13. CAF acquista dai fratelli Boggi terreno in luogo detto *Al Becco* nel Comune di Ortonovo
- 1903 gen. 6 - 1903 gen. 25
14. Il Sindaco della Comunità di Ortonovo, Carlo Luciani, autorizza Carlo Fabbrocotti a sopraelevare un muro di cinta; quest'ultimo cede al Comune l'abbeveratoio da lui costruito e la strada allargata a S. Martino
- 1903 ago. 6 - 1903 dic. 11

15. CAF acquista da Pietro Beggi alcuni terreni nel Comune di Ortonovo

1905 mag. 15

16. Carlo Fabbricotti acquista da Pietro Beggi 2 terreni nel Comune di Ortonovo

1905 mag. 15 - 1905 giu. 2

Fasc. XI: Atti del notaio Andrea Crudeli

1. Carlo Fabbricotti acquista all'asta terreno di Annibale Puntelli in luogo detto *Bolfano*

1869 mar. 18 - 1869 ago. 14

2. Agostino Lari e Giandomenico Soldati affittano da Giuseppe Fabbricotti una cava nel Comune di Torano

1869 giu. 12

3. Affrancamento di canoni enfiteutici dovuti al demanio da Carlo Fabbricotti per terreno in luogo detto *Alla Macchia*

1869 ago. 17 - 1869 nov. 2

4. Pagamento di credito ipotecario con subingresso a Stefano Cordiviola per cessione di un terreno a Piombara (Avenza) sequestrato da Vatteroni

1878 ott. 29

5. Carlo Fabbricotti acquista terre e casa di Giuseppe Gattini a Bedizzano e ad Avenza

1880 apr. 28

22

Atti notarili

Busta cart. in 4°, leg. cartone con lacci

Fasc. I

1. Copia di strumento rogato tra Rosa Lilla Ratti, il marito Giuseppe e Domenico Andrea Fabbricotti. Non compare la firma del notaio

1825 mar. 2

2. Carlo Fabbricotti acquista dal demanio terreno in località *Battilana*

1881 gen. 20 - 1881 ott. 22

3. Certificato della cancelleria del Tribunale Civile e Penale di Sarzana: Carlo Fabbricotti acquista all'asta beni espropriati agli eredi Tancredi

1891 lug. 23 - 1891 ago. 25

4. Certificato della cancelleria del Tribunale Civile e Penale di Sarzana: CAF acquista terreno ad Ortonovo

1895 mag. 2

5. Certificato della cancelleria del Tribunale Civile e Penale di Sarzana: Carlo Fabbricotti acquista all'asta terreni espropriati ad Eugenio Castagnini

1900 apr. 23 - 1900 apr. 27

6. Trascrizione Ufficio delle Ipoteche: Carlo Fabbricotti e Maria Ratti contro Ippolito De Nobili e figli per affrancazione di livello su terreno in luogo detto *Dicontra* 1907 mag. 8
- Fasc. II: Scritture private e compromessi
1. Elvira Del Medico in Mariotti affitta cava a Colonnata in luogo detto *Bruschetto* dai fratelli Del Medico Staffetti 1864 dic. 21
2. Mercadanti e Tonelli affittano a Paolo Tellaviani terreni a Tellaro 1867 set. 15
3. Atto di affrancazione da parte di Carlo Fabbricotti 1881 lug. 27
4. Dichiarazione dei fratelli Carlo, Giuseppe e Bernardo Fabbricotti per cave, abitazioni e terreni acquistati in comune 1882 gen. 11
5. Dichiarazione dei fratelli Pelliccia con la quale riconoscono il diritto di appoggio alla loro casa 1889 mar. 9
6. Dichiarazione di pagamento di Luigi Neri a favore di CAF 1891 gen. 23
7. Stefano Guglielmonone cede a CAF terreno in luogo detto *L'Angelo* ad Ameglia 1894 dic. 25
8. Atto di concordia tra i marchesi Gropallo e Carlo Fabbricotti per strada a S. Piero 1889 feb. 7
9. Accordo Fabbricotti Granai ed altri per lavorazione zona in comune e cava luogo detto *alla Piastra* 1904 giu.
10. Concessione di CAF alla ditta Callegari Margara Olivo 1904 ott. 1
11. Dichiarazione di Filippo Pellini 1905 nov 3
12. Dichiarazione del notaio Almayer per credito Guglielmoni 1909 mar. 17
13. CAF concede in affitto a Carlo Bianchi un terreno a Monteverde nel Comunello di Fossola 1913 apr. 1 - 1913 apr. 17
14. Dichiarazione dei coniugi Perutelli a favore di CAF 1914 apr. 27 - 1914 mag. 1
15. Compromesso tra CAF ed Ottavina Figoli per vendita terreno in Bocca di Magra 1915 giu. 11

16. Contratto Pizzeri (brevetto costituzione della S.I.M.A.)
1915 nov. 25 - 1919 mag. 18
17. Contratto di affitto di segherie fatto da CAF ad Andrea Fabbricotti fu Guido
1917 giu. 1
18. Dichiarazione del sig. Bisio in merito all'affitto di un mulino
1918 gen. 19
19. Atto privato-promessa di compravendita tra CAF e C. Premine per terreno in S. Lucia a Pugliola
1920 mag. 17 - 1930 set. 2
20. Dichiarazione di Giovanni Riacci a seguito della concessione di CAF di aprire finestre sul giardino di sua proprietà
1925 ott. 14 - 1926 mar. 29
21. Compromesso: CAF si obbliga a vendere un terreno a S. Antonio ad Arturo Bruzio
1925 ott. 30
22. Compromesso: CAF tramite Carlo Parenti si obbliga a vendere ad Arturo Berretta casa in via Roma a Livorno
1926 dic. 1 - 1926 dic. 29
23. Cessione di terreno da A. Righetti e V. Calotto a CAF
1930 set. 20
24. Vendita S. Antonio Sassetti - A. Fabbricotti (v. rogito Vené)
1930 set. 22
- Fasc. III: Bandi per vendite giudiziali ed annunci legali
1879 dic. 5 - 1893 ott. 5
- Fasc. IV: Perizie
1927 feb. 24 - 1929 nov.

23

Atti notarili

Reg. cart. in 4°, leg. cartone e pergamena; pp. I-IV, 1-166; v.n. pp.1-162; pp. bianche: I-IV; 163-166
Il registro contiene copie di atti notarili riguardanti questioni ereditarie, acquisti di cave e terreni, vendite etc. da parte della famiglia Fabbricotti

1851 mar. 18 - 1870 dic. 2

24 (v.s. 2)

Atti notarili

Tit. esterno: "Rogiti d'acquisto dal 1872 al 1882"

Reg. cart. in 4°, grande leg. stoffa di pp. I-IV, 1-226; v.n. pp. 1-222; pp. bianche: I-IV, 223-226

nota: le pp. 215 - 222 sono staccate

1869 lug. 28 - 1882 apr. 4

25 (v.s. 1)

Atti Notarili (notaio Pietro Eutichiano Attuoni)

Tit. in costa: "Rogiti Carrarese"

Busta cart. in 4°, leg. cartone con lacci

1. Eredi di A. Crudeli vendono a Carlo Fabbrocotti terreno ad Avenza in luogo detto *Macchia*

1871 nov. 1 - 1901 ott. 1

2. Mariotti vende stabile a Pasquali

1878 ago. 19

3. Giuditta Vaccà vende a Carlo Fabbrocotti terreno ad Avenza in luogo detto *Anderlino*

1879 mag. 1 - 1900 ott. 31

4. Eredi di A. Marchetti vendono a Carlo Fabbrocotti 1/6 di cava Bettogli, casa a Torano e terreno con casa a *S. Antonio*

1879 nov. 15 - 1881 mar. 7

5. Obbligazioni varie di debito a saldo a Carlo Fabbrocotti e CAF

1880 dic. 31 - 1916 mar. 10

6. C. Fiaschi affranca Carlo Fabbrocotti da livelli gravanti su vigneto in Acquafiora, terreno a Torano e terreno a Campo d'Appio

1881 mar. 4 - 1881 mar. 10

7. Carlo Fabbrocotti cede a C. Fiaschi livello su casa a S. Francesco in cambio di terreno in località *Lavello*

1883 giu. 11 - 1883 lug. 20

8. Carlo Fabbrocotti acquista dai fratelli Fontana terra in luogo detto *Acquafiora*

1884 mar. 5

9. Carlo Fabbrocotti acquista da Augusto Fabbrocotti e da altri terra alla *Perticata*

1884 ago. 28 - 1884 set. 1

10. La contessa Marianna Monzoni vende al figlio Ferdinando De Nobili terreno con due edifici a Fossola in luogo detto *Raglia*

1885 set. 6

11. Frediano Vannucci e Giuseppe Volpi vendono a Carlo Fabbrocotti un mulino ad Avenza luogo detto *Bucarolo*; causa fratelli Volpi contro Domenico Baratta per uso acqua torrente Carrione

1886 ago. 27 - 1908 ott. 21

12. I fratelli Triscornia, Giuseppa Bizzarri e i coniugi Michele Strenta e Teresa Rossi vendono a Carlo Fabbrocotti un terreno in luogo detto *Galisano* ad Avenza

1888 dic. 31 - 1896 nov. 4

13. Copia dell'atto di mutuo ipotecario fatto da Carlo Fabbrocotti a Luigi Perutelli e reinscrizione, rinnovo e accollo di detta ipoteca da parte di Pietro Balderi

1890 gen. 29 - 1920 feb. 27

14. Credito ipotecario a carico di Cosimo Bastreri a favore di Carlo Fabbricotti
1891 giu .17
15. Prestito di Carlo Fabbricotti al Comune di Carrara
1893 ott. 3 - 1894 mag. 16
16. Palma Frediani e Giovanni Danesi vendono a Carlo Fabbricotti terreni in luogo detto *alle Prade* o *Campo d'Appio* ad Avenza
1893 nov. 1 - 1893 nov. 4
17. Teresa Giromella vende a Carlo Fabbricotti terreno ad Avenza luogo detto *Bolfano*
1893 nov. 3 - 1894 nov. 2
18. Francesca Bernardini vende a Carlo Fabbricotti terreno boschivo luogo detto *Montelivero* in Carrara
1894 ago. 7 - 1894 ago. 8
19. Giuseppe Gentili vende a Carlo Fabbricotti uliveto a *Fontia*
1894 ago. 22 - 1894 ago. 23
20. Eredi Lazzoni vendono a Carlo Fabbricotti terreno ad Avenza in luogo detto *Campo d'Appio*
1895 gen. 28 - 1895 mar. 13
21. I coniugi Carlo Carusi ed Ermenegilda Puntelli vendono a Carlo Fabbricotti terreno ad Avenza in luogo detto *alle Prade* o *Campo d'Appio*
1895 feb. 13 - 1895 feb. 16
22. Gli eredi Del Bianco del fu Agostino vendono a Carlo Fabbricotti terreno a *Spondarella* in Carrara
1895 apr. 17 - 1896 mag. 4
23. Carlotta Giromini vende a Carlo Fabbricotti terreno ad Avenza in luogo detto *Anderlino*
1896 gen. 3 - 1896 gen. 4
24. Clementa Mercanti vende a Carlo Fabbricotti terreno in luogo detto *Spondarella* a Carrara
1896 mar. 21 - 1896 mar. 23
25. Achille Tosi e Felicità Lucchetti vendono a Carlo Fabbricotti terreno ad Avenza luogo detto *Porta Spignano*
1896 dic. 8 - 1896 dic.12
26. Il Canonico Don Antonio Barbieri cede a Carlo Fabbricotti vigneto in luogo detto *Spondarella* in cambio di terra a Nazzano
1897 apr. 3 - 1897 apr. 22
27. La Banca di Sconto di Carrara vende a Carlo Fabbricotti terreno in luogo detto *Bolfano* ad Avenza
1897 mag. 7 - 1897 mag. 8
28. I coniugi Francesco Da Pozzo e Adele Faggioni vendono a Carlo Fabbricotti terreno a Carrara in luogo detto *Spondarella*
1897 mag. 7 - 1897 mag. 8

29. Samuele Barbieri ed Antonio Luciani vendono a Carlo Fabbrocotti terreni a Bonascola ed Carrara in luogo detto *Botria*
1897 set. 4 - 1897 nov. 12
30. Mariantonia Bernucci e la figlia Maria Battistini vendono a Carlo Fabbrocotti terreno boschivo a Gragnana in luogo detto *Naval Freddo*
1897 dic. 31
31. Carlo Fabbrocotti cede a Clotilde Pianini Lorenzini uliveto a Nicola di Ortonovo in luogo detto *Pradaccio*
1899 feb. 3 - 1899 lug. 20
32. Gli eredi Casoni Tacca assumono il debito contratto dal Comune di Carrara nei confronti di Carlo Fabbrocotti
1900 apr. 10
33. Giulia Giromella Ratti cede a Carlo Fabbrocotti terreno in luogo detto *Spondarella*
1901 mag. 30 - 1901 giu. 14
34. Adele Fabbrocotti Del Medico vende a Carlo Fabbrocotti terreno ad Avenza in luogo detto *Bassina*
1902 gen. 30 - 1902 feb. 20
35. Ferdinando Ghio affranca Carlo Fabbrocotti dal canone enfiteutico gravante sul terreno ad Avenza in luogo detto *Bucarolo*
1902 mag. 12 - 1902 giu. 2
36. Beniamino Serri vende a Carlo Fabbrocotti terreno a *Torano* a Carrara
1902 dic. 30 - 1908 ago. 31
37. Pietro Cecchinelli vende a Carlo Fabbrocotti oliveto a Fontia in luogo detto *Ficocchia*
1903 gen. 2 - 1903 feb. 12
38. Atto di affrancazione e permuta tra Ludovico Lattanzi e Giovanni Barbieri riguardante i terreni a Carrara in località *Ficola* e ad Avenza in località *Castagnosecco*
1903 mar. 31
39. Filomena Cecchinelli vende a Carlo Fabbrocotti oliveto a Fontia in luogo detto *Ficocchia*
1903 giu. 13
40. Estratto dall'atto di divisione di beni tra Carlo Andrea Fabbrocotti, Minerva Casoni, Antonio Cabrini ed Adele Pennacchi del 17 apr. 1904
1904 apr. 17 - 1928 apr. 4
41. Domenica Pelliccia affranca Carlo Fabbrocotti da prestazione enfiteutica gravante su terreno ad Avenza in luogo detto *Bersuglia*
1904 giu. 18
42. Ferdinando De Nobili affranca Carlo Fabbrocotti da prestazione enfiteutica gravante su terreno ad Avenza in luogo detto *Campo d'Appio*
1905 nov. 26

43. Mutuo fatto da Carlo Fabbricotti a Luigi Marselli
1909 giu. 9 - 1909 giu. 15
44. Amalia Fabbricotti Del Medico e sorelle vendono a Carlo Fabbricotti 2 terreni a *Montia*
1909 set. 24 - 1936 feb. 8
45. CAF concede mutuo al Comune di Carrara
1910 mag. 16 - 1915 giu. 10
46. Filippo Pellini restituisce a CAF 5 cartelle del debito pubblico
1910 mag. 20
47. Dichiarazione di Bernardo Fabbricotti di compartecipazione di CAF per 2/3 della cava di Canal Bianco
1910 set. 10
48. Giuseppe Fabbricotti vende a Maria Antonia Fabbricotti una parte di terreno a Carrara in luogo detto *di S. Martino*
1912 gen. 10 - 1912 feb. 2
- 26**
Atti notarili
Busta cart. in 4°, leg cartone con lacci
Fasc. I: Atti del notaio Francesco Franchini
1. Carlo Fabbricotti acquista da Colombo Roncallo un terreno in luogo detto *Ginestrone* nel Comune di Lerici
1872 gen. 10 - 1872 gen. 29
2. Carlo Fabbricotti acquista da Adriano Morovelli un terreno con 3 abitazioni in luogo detto *Mezzola* nel Comune di Lerici
1873 set. 19 - 1875 giu. 27
3. La comunità di Ameglia si impegna a restituire a Carlo Fabbricotti un prestito in denaro di lire 7.000
1873 ott. 13 - 1874 ott. 17
4. Carlo Fabbricotti acquista da Nicolò Damassa un terreno in luogo detto *Monte* nel Comune di Lerici
1874 dic. 23 - 1875 gen. 2
- Fasc. II: Atti del notaio Carlo Pieroni
1. Rogito del contratto di vendita di marmi tra Granai e Giuseppe e Bernardo Fabbricotti
1872 apr. 17 - 1872 mag. 7
2. Affrancazione livelli del Comune di Massa.
Livellari: Domenico Andrea Fabbricotti e Carlo Fabbricotti
1874 set. 19
3. Rogito di vendita di stabili a Montia degli eredi del fu Giuseppe Fabbricotti a Domenico Andrea Fabbricotti
1877 lug. 3

4. Rinunzia di livelli 1878 dic. 17
5. Denunzia di Carlo Fabbricotti del contratto di acquisto dei terreni da F. Farina e da A. Trombella 1883 apr. 19
6. Carlo Fabbricotti acquista da Giovanni Ferrari un terreno prativo in luogo detto *Mirteto* a Massa 1885 mag. 6
7. Carlo Fabbricotti acquista da Marianna Guerra vedova Baratta un terreno con case in luogo detto *Capaccola* o *Camporimaldo* a Massa 1886 nov. 23 - 1892 set. 10
8. Carlo Fabbricotti acquista da Pellegrino ed Andrea Tongiani un oliveto in luogo detto *alla Bordigona* in località Castagnola a Massa 1887 lug. 3 - 1887 lug. 15
9. Carlo Fabbricotti acquista da Ginese Bondielli una stanza nelle case di Volpigliano annesse al giardino di *Camporimaldo* 1888 lug. 10
10. Carlo Fabbricotti acquista da Giuseppe Angeloni in luogo detto *Gotara* località Mirteto a Massa 1892 mar. 22 - 1892 mar. 23
- Fasc. III: Atti del notaio Dionisio Giandomenici
1. Nota degli strumenti rogati dai notai carraresi: M. A. Zeni, Francesco Zeni, M. C. Giandomenici, P. A. Bonanni, D. Giandomenici in cui compaiono Francesco Fabbricotti e Domenico Andrea Fabbricotti dal 1761 al 1835
2. Il conte Giuseppe Bonanni cede a Carlo Fabbricotti il podere di Cavagliola. Il sottofascicolo contiene documenti ed iscrizioni ipotecarie riguardanti l'acquisto del podere, il testamento olografo del conte Giovanni Antonio Bonanni e una mappa topografica 1778 mag. 20 - 1889 lug. 15
3. Domenico Andrea Fabbricotti acquista da Carlo Serri il livello pagante da Giuseppe Nicolini per terra con casa in località *Stabbio* a Carrara 1835 mar. 16
4. Nicolao Serri cede a Domenico Andrea Fabbricotti casa in Piazza Alberica a Carrara 1837 mag. 6
5. Iscrizione ipotecaria fatta da G. Chelli a favore di Domenico Andrea Fabbricotti 1839 lug. 19 - 1857 lug. 29

6. Del Nero F. e G. di Pantaleone acquistano terra alla Bassa derivante da fedecompresso Carloni
1840 feb. 28
7. Carlo Fabbricotti acquista dal Conte Monzoni un terreno in luogo detto *il Colombarotto*
1852 gen. 27 - 1856 giu.
8. Nota di credito ipotecario a favore di Domenico Andrea Fabbricotti contro Giuseppe Fabbricotti fu Giuseppe Fabbricotti
1852 ott. 1
9. Rogito Tenerani e Domenico Andrea Fabbricotti per terra in luogo detto *alla Fontana* a Miseglia
1853 apr. 15 - 1873
10. Carlo Fabbricotti acquista da Carlotta Tagliasacchi terreno al Colombarotto con perizia richiesta da Carlo Fabbricotti e Lorenzo Lavagnini per stabilire confini
1857 giu. 12 - 1869 ott. 11
11. Carlo Fabbricotti acquista da Giovanni Coppello una casa a Marina
1860 lug. 11 - 1860 lug. 27
12. Geremia Piccioli vende a Domenico Andrea Fabbricotti terreno in luogo detto *Acquafiora* a Carrara
1860 ago. 29 - 1860 nov. 29
13. Carlo Fabbricotti acquista da Margherita Fabbricotti vedova Vanelli un terreno nel Comunello di Torano
1861 ott. 8
14. Trascrizione ipotecaria di terreno in luogo detto *Murlungo* e di abitazione di proprietà di Giuseppe Crudeli debitore di Carlo Fabbricotti
1861 nov. 7
15. Carlo Fabbricotti acquista da Achille Morelli un terreno in luogo detto *Bolfano* ad Avenza
1863 mar. 10 - 1863 apr. 7
16. Trascrizione di livello all'Ufficio delle ipoteche
1865 nov. 29
17. Carlo Fabbricotti acquista acqua potabile dal Comune di Carrara per uso del Colombarotto
1872 giu. 6
- Fasc. IV: Atti del notaio Cesare Bellagamba
1. Carlo Fabbricotti acquista dall'avv. Enrico Tagliasacchi 3 terreni nel Comune di Ortonovo, luoghi detti *Padule e S. Pero*
1872 ago. 30 - 1872 set. 15
2. Carlo Fabbricotti acquista da Giuseppe Biso una casa rurale e terreno a Solaro nel Comune di Lericci
1874 gen. 14 - 1874 gen. 31

Fasc. V: Atti del notaio Giuseppe Paoletti Pellegrini

1. Quietanza fatta da Luigi Tusini a favore di Carlo Fabbrocotti

1873 mar. 15 - 1873 apr. 15

2. Carlo Fabbrocotti acquista da Bernardo Bologna 4 terreni situati nei Comuni di Ameglia, Ortonovo e Sarzana

1874 feb. 25 - 1874 mag. 10

3. Processo verbale di aggiudicazione definitiva a favore di Enrico Mezzani di una casa demaniale in luogo detto *Parmignola* e dichiarazione di mandato fatto dallo stesso a favore di Carlo Fabbrocotti

1874 mag. 12 - 1874 set. 29

4. Carlo Fabbrocotti acquista da Adriano Barbieri un terreno in luogo detto *Penola* e da Romualdo Barbieri 2 terreni in luogo detto *Padule* tutti nel Comune di Ortonovo

1875 mag. 6 - 1875 mag. 19

Fasc. VI: Atto del notaio Luigi Minucci

Documentazione e 4 cambiali di Adele Ferrugenti in Giorgini a favore di Carlo Fabbrocotti

1874 dic. 12 - 1880 ago. 24

27

Contratti

Busta cart. in 4°, leg. cartone con lacci

Atti di compravendita dei beni pervenuti al demanio dall'Asse Ecclesiastico mediante incanto e aggiudicati a Carlo Fabbrocotti:

1. Tre terreni situati nel Comune di Lerici e provenienti dalla Fabbriceria di S. Lucia in Pugliola

1872 giu. 3 - 1874 mar. 23

2. Terreno detto *Monzorno* proveniente dalla Fabbriceria della chiesa di S. Maria dell'Arena di S. Terenzo

1872 lug. 5 - 1874 mar. 23

3. Due terreni situati nel Comune di Ortonovo provenienti dalla Fabbriceria parrocchiale di Castelnuovo

1872 set. 3 - dic. 10

4. Terreno detto *Prato*, situato a Sarzana e proveniente dalla Fabbriceria Parrocchiale di Nicola (Ortonovo)

1872 ott. 2 - 1874 nov. 17

5. Terreno detto *Bracciolo* situato a Sarzana e proveniente dalla Fabbriceria di Nicola

1872 ott. 2 - 1874 nov. 17

6. Terreno detto *Torano*, nel Comune di Ameglia, proveniente dal Canonico Deambrosi nella Cattedrale di Sarzana

1874 lug. 3 - nov. 2

7. Terreno detto *Luni*, diviso in 3 appezzamenti e situato nel Comune di Ortonovo, proveniente dal Canonico teologale della Cattedrale di Sarzana
1874 lug. 3 - nov. 10
8. Terreno detto *Luni*, nel Comune di Ortonovo e proveniente dalla prebenda canonica goduta dal canonico Francesco Torcelli
1874 apr. 30 - lug. 14
9. Terreno detto *Casone*, situato ad Ameglia e proveniente dal Canonico di Santa Maria di Sarzana
1874 lug. 29 - 1875 feb. 6
10. Terreno detto *Marinella* o *Prado*, proveniente dall'Opera di N. S. Assunta in Cielo, amministrata dalla Fabbriceria di S. Vincenzo Martire in Ameglia
1875 mag. 19 - 1876 apr. 29
11. Terreno detto *Prado* ad Ameglia, proveniente dall'Opera di S. Vincenzo Martire nella Fabbriceria di Ameglia
1875 mag. 19 - 1876 apr. 29
12. Terreno detto *Sergiuca* in Ameglia, proveniente dall'Opera del SS. Rosario e amministrata dalla Fabbriceria di S. Vincenzo Martire ad Ameglia
1875 mag. 20 - 1876 apr. 29
13. Conti correnti di Carlo Fabbricotti relativi all'acquisto di stabili dall'Asse Ecclesiastico
1875 mag. - ott.
14. Terreno detto *Torano* ad Ameglia, proveniente dal Canonico Orlandi D. Domenico eretto nella Cattedrale di Sarzana ad Ameglia
1875 ott. 21 - 1876 apr. 29
15. Due terreni in Ameglia provenienti dal Canonico Tonelli D. Francesco eretto nella Cattedrale di Sarzana di Ameglia
1875 ott. 21 - 1876 apr. 29
16. Terreno detto *Casone* in Ameglia, proveniente dal Canonico Tellerini D. Francesco eretto nella Cattedrale di Sarzana in Ameglia
1875 ott. 21 - 1876 apr. 21
17. Due terreni nel Comune di Ameglia provenienti dall'Opera di Maria Santa Assunta in Cielo e dall'Opera del Suffragio
1876 apr. 29 - 1880 apr. 22
18. Tre terreni posti nel Comune di Ameglia provenienti dall'Opera di Maria Santa Assunta in Cielo e dall'Opera del Suffragio
1876 apr. 29 - 1890 apr. 23

19. Tre terreni posti nel Comune di Ameglia e provenienti dall'Opera di S.Vincenzo Martire

1876 apr. 29 - 1890 apr. 23

28

Atti notarili

Busta cart. in 4°, leg. cartone con lacci

Fasc. I: Atti del notaio Bernardo Torchiana

1. Orazio Corsellini vende a Carlo Fabbricotti terra prativa in luogo detto *Spuntone* a Castelnuovo Magra

1875 lug. 27 - 1875 ago. 7

2. Pietro ed Angelo Ferrari vendono a Carlo Fabbricotti terra in luogo detto *Renacci* o *Campetelli* in Castelnuovo Magra

1876 giu. 18 - 1876 giu. 20

3. Carlo Fabbricotti acquista da Letizia Bosoni un terreno ed una casa rustica nel Comune di Ortonovo

1879 feb. 8 - 1879 feb. 28

4. Nota per trascrizione atto di vendita con cui Carlo Fabbricotti acquista da Marianna Bianchi un terreno in luogo detto *Lungagna* nel Comune di Ortonovo

1879 ott. 28 - 1879 nov. 8

5. Cancellazione di ipoteca gravante sulle terre acquistate da Maria Bianchi

1880 feb. 4 - 1880 set. 24

6. Carlo Fabbricotti acquista da Giovanni Michelini un terreno in luogo detto *Pradone* nel Comune di Ortonovo

1880 feb. 26 - 1880 mar. 9

7. Carlo Fabbricotti acquista da Giuseppe Bianchini terreno in luogo detto *Monticelli* a Castelnuovo Magra

1880 apr. 29 - 1880 apr. 30

8. Nota per trascrizione dell'atto di vendita con cui Carlo Fabbricotti acquista da Rinaldo Mannucci un terreno in luogo detto *Muro Grande* nel Comune di Ortonovo

1880 lug. 17 - 1880 lug. 19

9. Carlo Fabbricotti acquista da Angelo De Benedetti 61 terreni situati nei Comuni di Ortonovo, Sarzana, Ameglia e Castelnuovo Magra

1880 lug. 21 - 1880 lug. 27

10. Carlo Fabbricotti acquista da Cesare Romoli 3 terreni in luogo detto *Sergjunca* e *Fosso del Padule* nel Comune di Ameglia

1880 set. 2 - 1880 set. 6

11. Gioacchino Olandini vende a CAF terre in Casano nei luoghi detti: *Via Larga*, *Bandita*, *Cafaggio*, *Bondiella*, *Noce* e *Pradaccio*

1890 feb. 20 - 1890 mar. 1

12. Il Conte Girolamo Ingolotti vende a CAF stabili ad Ortonovo nei luoghi detti *Penola, Luni, San Pero* e a Castelnuovo Magra nei luoghi detti *Olmarello e Giunchi*
1890 mar. 15 - 1900 mar. 29
13. Teresa e Giulia Tonarelli vendono terra in luogo detto *Padule* ad Ameglia
1891 lug. 23 - 1891 set. 16
14. Settimio Riccagna vende a Carlo Fabbricotti terra in luogo detto *Bazzardo* ad Ortonovo e Serravalle
1891 lug. 31 - 1891 ago. 5
15. Il marchese Gioacchino Ollandini vende a CAF stabili ad Ortonovo
1891 ago. 11 - 1891 set. 15
16. Ottavio Piazza cede ad estinzione di debito a Carlo Fabbricotti terra in luogo detto *Cirigliana* ad Ortonovo
1891 ago. 20 - 1891 ago. 29
17. Giuseppe Lorenzini concede a Carlo Fabbricotti passaggio per l'acqua che dal canale di Castagnola va a finire nel terreno in luogo detto *Isola* di proprietà Fabbricotti
1891 set. 28
18. Enrichetta Conti vende a Carlo Fabbricotti terra in luogo detto *Barlano* a Castelnuovo Magra
1891 ott. 3 - 1891 ott. 10
19. Francesco Ingolotti vende a CAF terra in luogo detto *Prata* a Castelnuovo Magra
1891 dic. 4 - 1891 dic. 12
20. I fratelli De Benedetti vendono a CAF metà edificio ad uso frantoio in luogo detto *Serravalle* di Ortonovo
1891 dic. 8 - 1896 feb. 18
21. Bonifacio Barbieri vende a Carlo Fabbricotti terra in luogo detto *Bazzardo* ad Ortonovo
1892 apr. 21 - 1892 apr. 27
22. Don Domenico Ricci vende a Carlo Fabbricotti terre in luoghi detti *Noce, Ciriglione e Provasco*; Rosa Bugliani vende terra in luogo detto *Fossa Maroncia*. Tutti i terreni sono situati nel Comune di Ortonovo
1892 giu. 15 - 1892 lug. 9
23. Michele Ferrari vende a Carlo Fabbricotti terra in luogo detto *Padule* a Castelnuovo Magra
1892 giu. 29 - 1894 mar. 3
24. Angela Magni Griffi e Luigia Fazzi vendono a CAF terre in luoghi detti *Prata e Fontanella* a Luni
1892 ago. 7 - 1892 set.
25. Domenico Cecchinelli vende a CAF terra in luogo detto *Valle* ad Ortonovo
1892 ago. 29 - 1892 set. 2

26. Francesco Danielli e consorte vendono a CAF terra in luogo detto *Ziro* ad Ortonovo
1892 dic. 19 - 1895 gen. 7
27. Angela Magni Griffi e Anna Fazzi vendono a Carlo Fabbrocotti terre in luoghi detti *Pian d'Asino* e *Prata*
1892 dic. 24 - 1893 gen. 7
28. Atto di affrancazione del canone su terra ad Ortonovo in luogo detto *Sarticola* e in luogo detto *Valle*
1893 gen. 3 - 1893 gen. 21
29. Giuseppe Lorenzini vende a CAF terra in luogo detto *Valle* ad Ortonovo
1893 gen. 5
30. Antonio Caravacci e la madre vendono a CAF due terre ad Ortonovo, in luogo detto *Colle*, una in luogo detto *Giovo*
1893 feb. 9 - 1893 feb. 17
31. Carlo Fabbrocotti acquista da Francesco Bologna terra in luogo detto *Padule* ad Ortonovo
1893 feb. 9 - 1893 feb. 17
32. Camillo Battiglia vende a Carlo Fabbrocotti terre in luogo detto *Fossa Maroncia* ad Ortonovo
1893 apr. 6 - 1893 lug. 22
33. Francesca Bastreri vende a Carlo Fabbrocotti terra in luogo detto *Pennola* ad Ortonovo
1893 mag. 7
34. Giuseppe Bacigalupi vende a CAF terra in luogo detto *Cimiglione* ad Ortonovo
1893 ott. 12 - 1893 nov. 13
35. Il conte Girolamo Ingolotti vende a CAF terra in luogo detto *Pozzagrande* ad Ortonovo
1894 mar. 11 - 1894 dic. 19
36. Giuseppe Gianfranchi vende a CAF prato a Luni di Ortonovo
1894 mag. 10 - 1894 mag. 12
37. Giuseppe Piola vende a Carlo Fabbrocotti terra in luogo detto *Fossamarancia* ad Ortonovo
1894 ago. 31 - 1894 set. 27
38. Contratto per acquisto terreni ditta Carlo Fabbrocotti nel Comune di Castelnuovo Magra da parte delle Strade Ferrate dell'Alta Italia
1894 nov. 2 - 1894 dic. 23
39. Giovanni Grassi vende a Carlo Fabbrocotti terra in luogo detto *Furlino* o *Bracciolli* ad Ortonovo
1894 dic. 6 - 1894 dic. 23
40. Panfilo Ingolotti vende a Carlo Fabbrocotti terra in luogo detto *Prata di Luni* ad Ortonovo
1895 gen. 13

41. Don Luigi Ingolotti vende a Carlo Fabbricotti terra in luogo detto *Prata* a Castelnuovo Magra
1895 gen. 13 - 1895 gen. 27
42. La contessa Enrichetta Picedi Benettini vende a Carlo Fabbricotti terra nella Prata di Luni, terra in luogo detto *Barlano* e terra in luogo detto *Penalo*
1895 apr. 9 - 1895 apr. 20
43. Vincenzo Battiglia cede a Carlo Fabbricotti ad estinzione debito terreno in luogo detto *Incarinato* ad Ortonovo e Carlo Fabbricotti vende ad Andrea Ferrari terra a Luni
1895 lug. 1 - 1895 lug. 2
44. Il Marchese Giacomo Gropallo vende a Carlo Andrea Fabbricotti terra in luogo detto *Macchia Grande* ad Ortonovo
1895 ott. 21 - 1895 nov. 19
45. Carlo Fabbricotti acquista dal Comune di Castelnuovo due terreni
1897 apr. 2 - 1897 mag. 6
46. Anna Ferrari vende a Carlo Andrea Fabbricotti terreno in luogo detto *Pradone* ad Ortonovo
1893 gen. 12 - 1893 gen. 20
47. Alienazione e costituzione di servitù continua: Carlo Fabbricotti acquista dai fratelli Ferrari una terra in luogo detto *Alberetti* a Castelnuovo Magra e la sorgente di acqua potabile posta nella loro proprietà detta *Cacciadiavolo* con diritto di passaggio.
Costituzione di servitù perpetua sui terreni di proprietà dei fratelli Podestà e di Luigi Lombardi a favore di Carlo Fabbricotti per portare acqua alla sua proprietà il Padule
1899 mar. 24 - 1899 lug. 21
48. Carlo Fabbricotti acquista da Teresa Gentile e dai fratelli Pallavicini un terreno in luogo detto *Padule* nel Comune di Ameglia e 2 terreni in luogo detto *Prata* a Castelnuovo Magra
1898 ago. 9 - 1898 ago. 28
49. Carlo Fabbricotti acquista da Teresa Ponzanelli e Giuditta Pucci un terreno in luogo detto *Giovo* nel Comune di Ortonovo
1898 set. 26 - 1898 set. 29
50. Carlo Fabbricotti acquista dai fratelli Ferrari un terreno in luogo detto *Prati di Mazza* gravato da ipoteca nel Comune di Sarzana. I Ferrari vendono inoltre ai coniugi Bianchini un terreno libero in luogo detto *Torretta* a Sarzana
1900 feb. 10 - 1900 feb. 24

51. Domenico Verchioni vende a Carlo Fabbriotti terra in luogo detto *Pradaccio* ad Ortonovo
1900 set. 8
52. Tommaso Poli vende a Carlo Fabbriotti terra in luogo detto *Rosa* ad Ortonovo
1900 set. 16 - 1900 ott. 30
53. Michele Ponzanelli vende a CAF terra in luogo detto *Giunchi o Botteghino* a Castelnuovo Magra
1901 mag. 2 - 1901 mag. 15
54. Gli eredi di Emilio Lazzoni e di Rosa Corsellini vendono a CAF terre situate nel Comune di Ortonovo
1901 mag. 2 - 1901 giu. 1
55. Giuseppe Ferrari, Anna Lazotti e Giuditta Pucci vendono a CAF terre in luogo detto *Prata o Fontanella* a Castelnuovo Magra
1901 mag. 5 - 1901 mag. 15
56. Carlo Fabbriotti acquista da Maddalena Ferrari un terreno in luogo detto *Prata o Fontanella* nel Comune di Castelnuovo Magra
1907 gen. 26 - 1907 feb. 24
- Fasc. II: Atti del notaio Cesare Poli
1. Carlo Fabbriotti acquista da Luigi Tusini 2 terreni nel Comune di Ameglia
1875 nov. 19 - 1876 apr. 4
2. Carlo Fabbriotti acquista da Clorinda Bresci Arpesella un terreno in luogo detto *Pianisola* nel Comune di Arcola
1877 gen. 13 - 1877 gen. 14
- Fasc. III: Atto del notaio Leopoldo Paoletti
Verbale di un incanto per aggiudicare l'affitto del diritto di transito con barca al passo di Ameglia sul fiume Magra
1876 apr. 3
- Fasc. IV: Atto del notaio Cesare Caimi
Pagamenti e quietanze effettuati da Carlo Fabbriotti a favore di: avv. Enrico Tagliasacchi, avv. Magni Griffi e Pietro Ponzanelli priore della Confraternita della SS. Assunta dei Bianchi
1878 dic. 13 - 1879 lug. 15

29

Atti notarili

Busta cart. in 4°, leg. cartone con lacci

Fasc. I: atti del notaio Vincenzo Almayer

1. Carlo Fabbricotti concede in locazione terreno con 3 case rustiche ad Edoardo Bogari

1886 feb. 25 - 1922 mag. 18

2. Cleonte Giromella cede a Pietro Ferrari un terreno nel Comune di Ameglia

1887 giu. 26

3. Carlo Fabbricotti permuta terreno in Colombiera con terreni in Ameglia di Ezechiele Zolesi

1888 apr. 14

4. CAF acquista da Gerardo Germi 3 terreni nel Comune di Ameglia, uno con casa rurale e sorgente in località *Pantalè*, gli altri due a *Fossa Maestra*

1890 giu. 30 - 1890 lug. 10

5. Affrancazione di livello di un terreno nel comune di Ameglia da parte di Pietro Ferrari

1890 lug. 31 - 1890 ago. 12

6. Carlo Fabbricotti acquista da Pietro Ferrari 3 appezzamenti affrancati nel Comune di Ameglia

1890 ott. 6 - 1890 ott. 25

7. Carlo Fabbricotti acquista da Vincenzo Pavero 2 terreni nel Comune di Ameglia

1890 ott. 8 - 1890 ott. 25

8. Carlo Fabbricotti acquista da Artemisia Lari e figli e da Don Mario Fenucci un terreno nel Comune di Ameglia

1890 ott. 8 - 1890 ott. 25

9. Carlo Fabbricotti acquista dai signori Zolesi un terreno nel Comune di Ameglia

1890 nov. 17 - 1890 nov. 25

10. Carlo Fabbricotti acquista da Caterina Rolla un terreno nel Comune di Ameglia

1891 feb. 9 - 1891 feb. 25

11. Carlo Fabbricotti acquista da Elisa Marchi, Giovanni Giampedroni, Domenica Marchi e Luigi Landi alcuni terreni nel comune di Ameglia in luogo detto *Marinella*

1892 mar. 21 - 1892 apr. 23

12. Carlo Fabbricotti acquista da Teresa Palma e Giuseppe Solari un terreno in luogo detto *Marinella* nel Comune di Ameglia

1892 mar. 21 - 1892 apr. 23

13. Carlo Fabbricotti vende al figlio Carlo Andrea porzione della tenuta di S. Croce con casa padronale costruita sui ruderi dell'antico monastero con annessa cappella. Carlo Andrea

diventa a sua volta debitore nei confronti dello zio e suocero Bernardo Fabbricotti della somma prestatagli per l'acquisto; lucido della porzione della tenuta di S. Croce

1892 apr. 18 - 1892 mag. 13

14. Carlo Fabbricotti vende al figlio Carlo Andrea porzione della tenuta di S. Croce. La somma viene pagata da Bernardo Fabbricotti di cui Carlo Andrea diventa debitore

1892 apr. 18

15. Vendita ed obbligo di vendita tra Carlo Fabbricotti, il figlio Carlo Andrea e lo zio Bernardo. Oggetto: porzione tenuta di S. Croce

1892 apr. 18 - 1892 apr. 24

16. Carlo Fabbricotti acquista da Artemisia Lari e dai fratelli Fenucci 6 terreni nel Comune di Ameglia

1892 apr. 25 - 1892 mag. 7

17. CAF acquista all'asta beni immobili espropriati a Giovanna Ceccardi Roccatagliata

1892 mag. 18 - 1893 giu. 8

18. CAF acquista dai fratelli Fiori 3 terreni posti nel Comune di Ameglia

1892 mag. 28 - 1892 giu. 10

19. Carlo Fabbricotti acquista da Francesco Faconti 2 terre denominate *Margubio* e *Fiumaretta* nel Comune di Ameglia

1892 set. 11 - 1914 mar. 31

20. Carlo Fabbricotti acquista da don Luigi Taddei un terreno in luogo detto *Solaro* nel Comune di Lerici

1892 dic. 5

21. CAF acquista da Rosa Rolla 2 terreni in luogo detto *Ferrara* nel Comune di Ameglia

1893 gen. 14 - 1893 gen. 15

22. CAF acquista dalla marchesa Elena Remedi Durazzo un terreno in luogo detto *S. Croce* nel Comune di Ameglia

1893 feb. 5 - 1893 feb. 23

23. CAF acquista da Leonilda Ferrari un terreno in luogo detto *S. Croce* nel Comune di Ameglia

1893 apr. 17 - 1893 mag. 13

24. CAF acquista da Giuseppe Maccioni 2 terreni in luogo detto *S. Croce*

1893 apr. 17 - 1893 mag. 13

25. CAF cede un terreno a S. Croce alla Marchesa Elena Remedi Durazzo in cambio di un altro terreno sempre a *S. Croce*

1893 lug. 31 - 1893 ago. 20

26. CAF acquista dai signori Ferrari e Venè un terreno boschivo a *S. Croce*

1893 set. - 1893 ott. 26

27. CAF acquista immobile espropriato a Costanza Bigarani vedova Giromella
1893 ott. 18 - 1895 mag. 6
28. CAF acquista dal Conte Felice De Benedetti 6 terreni, alcuni nel Comune di Lerici, altri in quello di Arcola. Il contratto comprende indice, note descrittive e lucido di alcuni terreni
1893 nov. 9 - 1895 mar. 16
29. Contratto di retrocessione dal Demanio dello Stato al comm. Carlo Fabbricotti. Oggetto: terreno in luogo detto *Solaro* nel Comune di Lerici
1894 gen. 25 - 1894 feb. 13
30. Carlo Fabbricotti vende al figlio Carlo Andrea una porzione del predio detto di *S. Croce* per erigere costruzioni ad uso abitativo. Carlo Fabbricotti vende inoltre a Carlo Andrea 2 terreni denominati *Marrone* e *Chiappara* situati sempre nel Comune di Ameglia
1894 nov. 22 - 1894 dic. 28
31. CAF acquista dal Conte Felice De Benedetti un terreno con 4 cassette nel Comune di Lerici
1895 mar. 16 - 1895 mar. 20
32. Carlo Fabbricotti acquista dal dott. Giacomo Enea Faconti dei terreni situati nel Comune di Ameglia e provenienti dall'eredità paterna del venditore
1895 apr. 23 - 1895 giu. 30
33. Carlo Fabbricotti acquista da Mansueto Ferrari un terreno ad Ameglia
1895 ott. 11 - 1895 nov. 7
34. Carlo Fabbricotti acquista da Agostino Paci un terreno denominato *Padule* nel Comune di Ameglia
1896 feb. 23 - 1896 mar. 24
35. CAF acquista da Agostino Paci un terreno denominato *Macerone* nel Comune di Ameglia
1896 feb. 23 - 1896 mar. 24
36. Carlo Fabbricotti acquista dagli eredi Giampedroni un terreno denominato *Padule* nel Comune di Ameglia
1896 apr. 21 - 1896 mag. 15
37. Carlo Fabbricotti acquista da Chiara Giampedroni e Luigi Zolesi un terreni denominato *Fiumaretta* nel Comune di Ameglia
1896 mag. 31 - 1896 giu. 17
38. CAF acquista da Francesco Ferrarini un terreno a Bagnola nel Comune di Lerici
1896 ago. 17 - 1896 set. 2
39. Quietanza del sig. Luigi Fusini a Carlo Fabbricotti
1896 ago. 30 - 1896 ott. 22
40. CAF acquista da Pietro Carro una casa rustica con terreno a *Solaro* nel Comune di Lerici. Pietro Carro con il

- denaro ricevuto paga i propri figli, il sig. Sanguinetti e Marianna Paoletti
1897 gen. 16 - 1897 feb. 10
41. Carlo Fabbricotti acquista dai fratelli De Benedetti un terreno con abitazione diroccata a *Solaro* nel Comune di Lerici
1897 gen. 16 - 1897 mar. 2
42. CAF acquista da Luigia Carro e Caterina Rolla un terreno in località *Colombiera* nel Comune di Lerici
1897 feb. 20 - 1897 mar. 12
43. Cessione di mutuo fra Giuseppina Della Torre Magni Griffi e CAF
1897 mar. 8 - 1898 mag. 19
44. CAF acquista dal Conte Pietro De Benedetti un terreno in località *Pugliola* nel Comune di Lerici
1897 giu. 15 - 1897 lug. 15
45. Carlo Fabbricotti acquista da Assunta Calcagnini e Narciso Rolla un terreno denominato *Marinella* nel Comune di Ameglia
1897 set. 12 - 1897 ott. 6
46. CAF acquista da Ferdinando Canese un terreno denominato *Alla Fontana* di Bagnola
1898 mar. 17 - 1898 apr. 14
47. Carlo Fabbricotti cede terra detta *Falasci* ai Giampedriconi padre e figlio che cedono in cambio un terreno denominato *Marinella o Fiumaretta*
1898 lug. 24 - 1898 ago. 17
48. CAF acquista da Angela Dini un terreno nel Comune di Lerici
1899 gen. 20 - 1899 feb. 17
49. Carlo Fabbricotti acquista dai fratelli Perugna un terreno denominato *Marinella o Macerone* nel Comune di Ameglia
1899 mar. 28 - 1899 apr. 29
50. Carlo Fabbricotti acquista da Luigi Pertusio un terreno in località Ortonovo
1899 ago. 27 - 1899 ott. 27
51. Carlo Fabbricotti acquista da Giuseppe Fiori 3 terreni situati nel Comune di Ameglia
1899 nov. 19 - 1899 dic. 5
52. Tagliasacchi in nome dei suoi mandanti, gli eredi Beisso, vende a Carlo Fabbricotti alcune terre situate nel Comune di Castelnuovo Magra provenienti dall'eredità Beisso
1900 mar. 17 - 1900 apr. 12
53. Carlo Fabbricotti acquista dai coniugi Perfetti un terreno a S. Terenzo
1900 mar. 31 - 1900 apr. 10

54. CAF acquista da Rosa Giansisti e Maria Beggi un terreno con abitazione ad Ortonovo in luogo detto *Pradi o Cafaggio*
1900 apr. 13 - 1900 apr. 22
55. Vendita con dazione in paga e quietanza tra Carlo Fabbricotti, Anna Bernucci in Neri e gli eredi di Adolfo Cipollini e allegati A, B, C. Oggetto: terreni nel Comune di Ortonovo
1900 giu. 26 - 1900 lug. 17
56. Quietanza del Comune di Ortonovo al comm. Carlo Fabbricotti
1900 lug. 5 - 1900 lug. 26
57. Carlo Fabbricotti acquista da Giuseppe Paoletti un terreno in località Piana a S. Terenzio
1900 nov. 7 - 1900 nov. 24
58. Carlo Fabbricotti acquista da Giò Batta Rolla e figli 2 terreni, uno in località *Fossa Maestra*, l'altro in località detta *Padule*
1901 mar. 30 - 1901 apr. 15
59. Lettera del perito N. Domenichini al notaio Almayer e lettera di questi a Carlo Fabbricotti; contiene dichiarazione di Carlo Nicoli, 1901 apr. 24
1906 giu. 11 - 1906 giu. 21
60. Carlo Fabbricotti acquista da Giuseppe Luciani un terreno a Luni
1901 mag. 10 - 1901 mag. 28
61. Carlo Fabbricotti acquista da madre e figlio Azzarini Ratti un terreno in luogo detto *Murello* a S. Terenzio
1901 ago. 8 - 1911 nov. 23
62. CAF acquista dai fratelli Podestà 2 terreni in luogo detto *Fontanella*
1902 gen. 17 - 1902 feb. 6
63. Contratto di mutuo tra CAF e Giovanni Devoti a favore di quest'ultimo
1903 ago. 12 - 1903 ago. 14
64. Cessione e divisione dell'eredità di Nicola Ratti marito di Maddalena Venturini Ratti e nota per trascrizione dell'atto di vendita con cui Maddalena Ratti vende terra in luogo detto *Sotto Pugliola* ad Adolfo Rolla che acquista a nome di persona da nominare
1904 dic. 18 - 1908 lug. 9
65. CAF acquista da Domenica Solari, detta Adele un terreno situato nel Comune di Ameglia
1906 apr. 8
66. CAF acquista da Luigia Rolla un terreno nel Comune di Lerici
1907 apr. 24

67. CAF acquista da Maddalena Venturini un terreno a Pugliola nel Comune di Lerici
1907 ago. 20 - 1907 set. 2
68. CAF acquista da Angelo e Filippo De Benedetti un terreno nel Comune di Lerici
1907 set. 4 - 1911 mar. 1
69. Recesso di lite tra Carlo Fabbrocotti ed i fratelli Agostinelli
1909 set. 11
70. CAF acquista da Pietro e Severina Perfetti 2 terreni nel Comune di Lerici
1910 gen. 11 - 1910 gen. 28
71. Convenzione tra CAF ed il reverendo don Angelo Canesi; contiene pianta terreno a *Pugliola* acquistato dal marchese Spinola con atto Almayer, 1914 mar. 28
1910 set. 24
- Fasc. II: Atti del notaio Adriano Celi
1. CAF cede a Carlo Del Medico terreno in luogo detto *Colle Grosso* a Carrara in cambio di un terreno in Candia a Massa e canone annuo
1890 nov. 29 - 1918 lug. 20
2. Procura generale ad negotia conferita a CAF dagli eredi del fu Bernardo Fabbrocotti: Guido Murray, Emma Fossi ed Helen Bianca Fabbrocotti. Esclusa dal mandato l'amministrazione del patrimonio che non è in comune tra la ditta "Bernardo Fabbrocotti e figli" e la ditta "Carlo Fabbrocotti", ditte che dal 1 ago. 1918 eserciteranno il commercio dei marmi sotto il nome "Carlo Fabbrocotti e Bernardo Fabbrocotti e figli"
1917 apr. 28 - 1922 giu. 19
- Fasc. III: Atti del notaio Alfonso Bergamini
1. Rogito del contratto di affrancazione del canone perpetuo livellare gravante su terreno seminativo con abitazione situato in località *Camporimaldo* (Massa) che Carlo Fabbrocotti doveva corrispondere alla Chiesa della Beata Vergine della Visitazione in Massa
1892 nov. 21 - 1893 mar. 11
2. Rogito del contratto di vendita e rinuncia di affitto che Carlo Fabbrocotti stipula con il marchese Gaspero Massoni per un terreno situato in luogo detto *Castagnola* a Massa
1900 mar. 27 - 1900 mar. 28
3. Lettera del notaio Bergamini e nota spese per mutuo fatto da CAF al notaio Almayer
1909 ago. 12 - 1909 ago. 22
4. Rogito del contratto di rinuncia di livello: Caterina Piacentini in Fioravanti rinuncia all'utile dominio di un

terreno in luogo detto *Stradella* per il quale era tenuta a pagare a Carlo Andrea Fabbricotti un canone annuo

1912 set. 22 - 1912 ott. 9

Fasc. IV: Atti del notaio Carlo Celle
Carlo Fabbricotti acquista da Enrichetta Raggio un terreno nel Comune di Lerici

1902 mag. 19 - 1902 dic. 20

Fasc. V: Atti del Notaio Corrado Fiaschi
1. Carlo Fabbricotti acquista da Clotilde, Ida e Leone Faconti terra in luogo detto *Groporospo* ad Ameglia

1908 mar. 30 - 1913 mag. 22

2. Due procure di CAF ad Helen Bianca Fabbricotti

1915 mag. 5 - 1915 giu. 26

3. Diomede e Ferdinando Valli, Tommaso Lodovici vendono a CAF un navicello

1917 giu. 2 - 1917 giu. 9

Fasc. VI: Atti del notaio Emilio Orsini

1. Carlo Malatesta si dichiara liquido debitore nei confronti di Carlo Fabbricotti obbligandosi a saldare il debito

1909 ott. - nov.

2. Alessandro Albani vende a CAF una casa in luogo detto *Nazzano* ad Avenza

1912 dic. 23

3. I fratelli Baratta ed i fratelli Papasogli acquistano socialmente da CAF una frazione di terreno in luogo detto *Melara* a Carrara

1920 nov. 26

4. Scrittura privata con la quale CAF affitta ad Ernesto Casani un'abitazione in luogo detto *Casano* ad Ortonovo

1921 ott. 13

5. Procura ad negotia fatta da CAF a Tornabuoni incaricato di sorvegliare i lavori agricoli nelle tenute di Massa

1922 mar. 1 - 1928 ago. 2

6. Atto di costituzione di ipoteca: Pietro Pisani a garanzia del buon esito delle operazioni sottopone ad ipoteca alcuni beni immobili a favore della ditta "Carlo Fabbricotti e Bernardo Fabbricotti e figli"

1922 ott. 25 - 1922 nov. 21

Fasc. VII: Atti del notaio Giovanni Carpena

1. Permuta terreni a *Montemarcello* tra CAF e la marchesa Remedi

1911 giu. 3

2. CAF acquista dai marchesi Gropallo un terreno in luogo detto *Luni* nel Comune di Ortonovo

1911 dic. 29 - 1912 gen. 23

Fasc. VIII: Atti del notaio Giuseppe Berghini

1. CAF acquista da Maria Lucciardi un terreno in luogo detto *Rezzola* nel Comune di Lericci e dichiarazione di 4 testimoni

1912 mag 13 - 1913 nov. 11

2. Affrancazione dei terreni di Marinella di proprietà di CAF dal canone livellario di cui lo stesso è debitore verso il Capitolo della Cattedrale di Sarzana

1920 ago. 9 - 1923 dic. 29

Fasc. IX: Atto del notaio Roberto Vivarelli

Procura degli eredi di Giuseppe Fabbricotti per liquidazione eredità

1914 mag. 16

Fasc. X: Atto del notaio Michele Calabresi

Copia autentica della procura ad agire rilasciata da CAF ad Helen Bianca Fabbricotti

1916 mag. 17 - 1916 mag. 20

Fasc. XI: Atto del notaio G. Cavano

Busta contenente contratto con cui CAF acquista da Pasquale Francolla un'autovettura Itala

1916 giu. 18

Fasc. XII: Atti del notaio R. Venè

1. 3 procure ad negotia, 2 concesse da Carlo Andrea Fabbricotti al figlio Carlo Bernardo, una concessa da Carlo Andrea Fabbricotti, Helen Bianca Fabbricotti, Hilda-Evelina ed Anna Maria Fabbricotti a Carlo Bernardo

1924 gen. 10 - 1924 gen. 12

2. Certificato riguardante varie ditte di marmo

1928 ago. 18

Fasc. XIII: Atto del notaio G. Zuccarino

Giorgio, Giuseppe ed Alice Diamanti cedono i diritti a Giuseppe Peghini presidente della Società Prodotti Esplosivi Soliera con sede a Carrara

1935 ott. 26 - 1935 nov. 15



**Serie III:
CAUSE**

30

Cause

Busta cart. in 4°, leg. cartone con lacci

Contiene 10 fascicoli di cause curate dall'avv. Cesare Betti:

Fasc. I

Corsi Adolfo e Nicoli Arturo contro Fabbrocotti Carlo e Bernardo (Ditta G. e B. Fabbrocotti) per lavorazione cave di proprietà Corsi confinanti con cave Fabbrocotti a Miseglia località *Carpevola*

1765 dic. 11 - 1899 ago. 5

Fasc. II

Fabbrocotti Carlo, Giuseppe e Bernardo contro Garrè Francesco per diritto uso acqua della sorgente del Tarnone e del Fiume Carrione per funzionamento segherie

1783 dic. 23 - 1902 mar. 8

Fasc. III

Fabbrocotti Domenico Andrea contro Marselli Labindo per terre olivate a *Fontia*

1863 apr. 10

Fasc. IV

Comune di Carrara contro Fossati Giacomo, Mordant Luigi e Righi Adriano, per concessione strada ferrata per costruzione ferrovia marmifera

1876 feb. 18

Fasc. V

Lavaggi Andrea, Ricci Antonio, Barbieri Bonifacio, Marchese Ollandini Gioachino e Conti fratelli De Benedetti contro Bianchi Bartolomeo per acqua del mulino di Lavaggi a *Casano*

1887 mag. 10 - 1900 ott. 18

Fasc. VI

Fabbricotti Carlo, Giuseppe e Bernardo contro Manfredi Giovanni e Antonio per possesso agro marmifero in *Canal Bianco*

1888 feb. 18 - 1907 ott. 31

Fasc. VII

Fabbricotti Augusto, Carlo Giuseppe, e Bernardo contro Lazzoni e Granai Pietro per regolamento di confini in località *Fossa dei Bicchieri*

1889 giu. 7

Fasc. VIII

Liquidazione Compagni comm. Ferdinando per crediti di Fabbricotti Carlo

1896 ago. 5 - 1898 dic. 8

Fasc. IX

Fabbricotti Carlo, Brunetti Augusto, De Angeli Francesco e Dell'Amico Giuseppe contro Corsi Adolfo, per costruzione funicolare in località detta *Gioia*

1897 gen. 17 - 1899 lug. 30

Fasc. X

Orsolini Pietro contro Ditta B. Fabbricotti e Figli, Maggiani Carlo e Fiaschi Giuseppe, per scoppio mine nel canale marmifero di Ravaccione

1903 set. 2 - 1906 nov. 30

31

Cause

Busta cart. in 4°, leg. cartone con lacci

Contiene 6 fascicoli di cause curate da diversi avvocati:

Fasc. I (procuratore Francesco Almayer)

1. Capitolo di Sarzana contro Fabbricotti Carlo, Tusini Luigi ed i fratelli De Benedetti, per canone enfiteutico gravante sui terreni di Fabbricotti a Marinella

1804 lug. 29 - 1905 ago. 3

2. Fabbricotti Carlo contro Beisso Fanny, vedova Barbieri per debiti della Beisso nei confronti di Viani Giuseppe, liquidato da Fabbricotti

1894 mar. 7 - 1904 giu. 13

Fasc. II (avv. Epaminonda Pasquali)

1. Fabbricotti Carlo contro Faggioni Tito suo debitore per affitto fondo ad uso laboratorio marmi a Carrara luogo detto *Fuori Porta*

1861 giu. 7 - 1864 gen. 16

2. Fabbricotti Domenico Andrea contro Mosti Luigi per canoni livellari insoluti

1864 lug. 30

3. Fabbricotti Domenico Andrea contro Vatteroni Faustino che ha trascurato per tre anni di pagargli i canoni livellari

1875 mag. 18 - 1878 gen. 28

4. Fabbricotti Carlo contro Menconi Pietro per mancato pagamento cambiali

1879 set. - 1885 apr. 1

Fasc. III (procuratore Beniscelli)

1. Presbitero contro Tornabuoni, agente Fabbricotti, per terre a Massa

1878 mag. 14

2. Fabbricotti Carlo ed eredi Domenico Andrea Fabbricotti e Tacca Lorenzo contro eredi Walton-Gooddy, rappresentati da Stolker Tommaso e Dalgas Federico per uso acque del Carrione

1881 mar. 10 - 1883 mag. 18

Fasc. IV (avv. Guido Cimino)

1. Parodi Adolfo ed Argentina contro Ditta Fratelli Fabbricotti per incidente sul lavoro in cava luogo detto *Fossa del Moretto*

1888 gen. 29 - 1907 apr. 3

2. Fabbricotti Carlo, Bernardo e Giuseppe contro ferrovie dello Stato per esproprio terreno a S. Martino per ampliamento stazione

1904 ago. 19 - 1908 feb. 18

3. Corsi Adolfo contro Ditta B. Fabbricotti e Figli per condotto aereo costruito dal primo per trasportare acque dello Strinato nelle cave di Val Bona

1908 mag. 15

Fasc. V (avv. Calzolari)

1. Si respinge il ricorso di Ercole Mocchi contro il Comune di Ortonovo che autorizza Fabbricotti Carlo Andrea ad occupare il muro lungo la gora

1902 set.

2. Difesa di Carossa Guido Enrico dall'imputazione di truffa tentata

s.d.

Fasc. VI (avv. Carlo e Tommaso Perfetti)

1. Lombardi Augusto contro Fabbricotti Bernardo, Guido Marco, Nella, Carlo Andrea e Berring-Nicoli Giorgio, per esclusiva vendita in Italia Chassis Nardini

1915 feb. 17 - 1927 mar. 25

2. CAF contro Vanelli Elvira per affitto terreni di proprietà Fabbricotti a Sarzana, località *Falaschi* e *Fontana Cappella*

1915 dic. 3

32

Cause

Busta cart. in 4°, leg. cartone con lacci

Contiene 9 fascicoli di cause curate dallo studio Cecchieri:

Fasc. I

1. Ditta B. Fabbricotti e figli contro Orsolini Pietro e Tognocchi Amalia, per stabilimento confini cave luogo detto *Fossa della Micciola* a causa di escavazioni eseguite da Cenderelli Giuseppe, affittuario della cava Orsolini

1816 feb. 16 - 1920 ott. 21

2. Ditta B. Fabbricotti e Figli contro Orsolini e Cenderelli per inibire escavazioni nella cava detta *Fossa della Micciola*

1899 nov. 5 - 1901 mar. 10

3. Orsolini Pietro contro Cenderelli Giuseppe contravvenuto alle disposizioni del contratto d'affitto

1900 set. 1 - 1901 apr. 30

Fasc. II

Bergamini Domenico e Letizia contro Fabbricotti Carlo e Bernardo che hanno richiesto ipoteca sui beni dei Bergamini a garanzia di un credito derivante da lettera di cambio

1833 mag. 11 - 1897 ott.20

Fasc. III

Fabbricotti Carlo contro Ceci, Gattini e Ditta Fratelli De Angeli, per sequestro cava a Colonnata in località detta *Gioia ad Oliceto* a causa di scavi abusivi che hanno provocato la cancellazione dei confini delle proprietà circostanti

1839 feb. 22 - 1911 gen.29

Fasc. IV

Fabbricotti Carlo contro Lucchetti Giovanni per recupero capitale

1845 lug. 1 - 1877 ott. 6

Fasc. V

Fabbricotti Domenico Andrea e figli contro fratelli Del Nero Giuseppe e Francesco per debito contratto dai Del Nero

1845 ago. 8 - 1884 dic. 31

Fasc. VI

Fabbricotti Maria Antonia Contro eredi Ariodante Casoni
Tacca per rivendicazione quota legittima di eredità

1852 ago. 13 - 1902 giu. 20

Fasc. VII

Fabbricotti Carlo contro Vanelli Umiltà, Granai Amedeo
e Fiaschi Bernardo per credito ceduto da Fabbricotti
Ferdinando a Fabbricotti Carlo contro le sorelle Vanelli

1852 dic. 4 - 1865 ago. 29

Fasc. VIII

Fabbricotti Carlo e Ditta Pisani e Figli contro Ricci Nello,
Menchini Alessandro, Attuoni Ernesto ed altri per
escavazioni intraprese entro le proprietà marmifere dei
Fabbricotti e Pisani in luogo detto *Belgia*

1853 lug. 6 - 1910 set. 10

Fasc. IX

Fabbricotti Domenico Andrea contro Figaia Michele fu
Giulio per livello acquistato dalla signora Elena Belli in
Brignadelli

1855 nov. 3 - dic. 19

33

Cause

Busta cart. in 4°, leg. cartone con lacci

Contiene 18 fascicoli di cause curate da vari avvocati:

Fasc. I (avv. L. Lizzoli)

Carteggio riguardante la causa civile A. Andrei-Società di
Moneta con a capo Jacopo Pisani. Andrei vuole impedire
lavori intrapresi dalla Società di Fontia e Moneta che
privano la sua segheria a Pontecimato di acqua

1821 ott. 17 - 1824 lug. 30

Fasc. II (non compare l'avvocato)

Zanetti e Ragolini contro Crudeli per inadempienza al
contratto di enfiteusi su terreno posto in Avenza

1857 set. 14 - 1861 nov. 26

Fasc. III (proc. Luigi Nardini)

Corsi Adolfo contro Maggiani Virginia in Corsi, in
Battolla, per questioni di eredità

1862 ago. 7

Fasc. IV (non compare l'avvocato)
Fabbricotti Carlo contro Giromella Leopoldo per pagamento affitto

1868 apr. 30 - 1871 dic. 10

Fasc. V
Sentenza Tribunale Civile Massa relativa a Ditta Pozzi - Massoni - Canestrelli e C. contro il Comune di Carrara, per occupazione di tratto di arenile sulla spiaggia di Avenza per costruzione strada marmifera

1873 mag. 17

Fasc. VI (avv. Pochintesta)
Comune di Ameglia contro Guglielmone Stefano per rivendicazione terreni presso la Foce del Magra

1877 mar. 30

Fasc. VI (notifica)
Fabbricotti e altri contro l'Intendenza di Finanza per terreno sito alla Macchia di Avenza

1880 mar. 17

Fasc. VIII (avv. A. Strinchini)
Lazzoni Giulio contro Fabbricotti Ferdinando per cava posta alla Fossa di Danotto. (Ricorso in Cassazione)

1883 ott. 13

Fasc. IX (avv. C. Micheloni)
Conclusioni relative a causa Fabbricotti Ferdinando e Manfredi Antonio e Giovanni contro Orsolini Pietro e Tognocchi Amalia per regolarizzazione di confini presso la cava detta *Fossa del Moretto*

1891 nov. 24

Fasc. X (non compare l'avvocato)
Ferrovie Marmifera contro Fabbricotti Carlo, Lazzoni Giulio e Conti De Nobili per danni provenienti dall'esercizio delle cave nella località Poggio Silvestro e La Mossa

1893 ott. 20 - 1894 apr. 15

Fasc. XI
Sentenza della Corte di Appello di Genova nella causa tra Sivoli Antonio Felice contro Fabbricotti Augusto, Giovanni e Alaide fratelli e sorella, fu Fernando per divisione eredità

1895 mag. 11

Fasc. XII

Sentenza della Pretura di Sarzana in causa di Fabbrocotti Carlo contro i coniugi Carosini Luigia Celle Carlo, per pagamento cambiale

1896 apr. 29

Fasc. XIII

Sentenza della Pretura di Carrara Fabbrocotti Carlo contro la famiglia Morelli per pagamento cambiale del padre Achille Morelli con relativo bando per vendita di stabili ai pubblici incanti

1898 lug. - 1899 gen. 17

Fasc. XIV (avv. A. Cipollini)

Nota defensionale per disputa confini Bonini - Pucci

1901 feb. 22

Fasc. XV

Bando di vendita al pubblico incanto di Pelliccia Genesio, in seguito alla causa Manucci Leandro contro Pelliccia Genesio, suo debitore

1901 dic. 10

Fasc. XVI (avv. Frau Doneddu)

Sentenza d' Appello nella causa Piercy Enrico contro eredi del fu Bernardo Fabbrocotti e Marini Costanza per coltivazione foresta d'Orrida. Contiene lettere di Helen Bianca e di Guido Fabbrocotti relative a detta causa

1921 apr. 28

Fasc. XVII (avv. Pesenti)

Milla Arturo contro CAF per licenziamento di Milla dalla Ditta Fabbrocotti

1930 lug. 31 - 1932 giu. 22

Fasc. XVIII (avv. Micheli)

CAF contro la Banca Nazionale del Lavoro, per il precetto immobiliare sul patrimonio civile di Fabbrocotti

1933 apr. 19

34

Cause

Tit. Costa: "Cause legali dal n. 37 al n. 44"

Busta cart. in 4°, leg. cartone con lacci

Contiene 8 fascicoli di cause curate dallo studio Cecchieri:

Fasc. I

Fabbrocotti Carlo, Bernardo e Giuseppe contro Manfredi

Giovanni e Antonio per scoppio mine in cava luogo detto *Ravaccione* al confine delle cave di proprietà Fabbricotti

1861 ago. 22 - 1906 mar. 6

Fasc. II

Fabbricotti Domenico Andrea contro Comelli Achille, causa debito contratto da quest'ultimo

1863 apr. 11 - apr. 21

Fasc. III

Fabbricotti Carlo contro Intendenza di Finanza di Massa per le imposte sui redditi della ricchezza mobile

1864 mar. 10 - 1874 nov. 11

Fasc. IV

Fabbricotti Carlo contro Corsi Adolfo per innovazioni fatte alla diga che conduce alle segherie del Beato Togno

1865 ott. 27 - 1866 nov. 21

Fasc. V

Fabbricotti Carlo ed eredi contro Lari Maria ed eredi per debito contratto dalla Lari nei confronti del Fabbricotti

1867 apr. 16 - 1915 mag.

Fasc. VI

Fabbricotti Carlo e Augusto contro Mocchi Eliseo, a causa di invasione da parte di quest'ultimo delle proprietà dei Fabbricotti a Torano mediante escavazione

1867 nov. 28 - 1903 ago. 20

Fasc. VII

Fabbricotti Carlo contro Marchetti Giacomo di Torano per convenzione circa marmi cava Fiordichiara a Torano

1868 gen. 3 - gen. 5

Fasc. VIII

Fabbricotti Carlo contro Trombella e Ferzetti per uso cava detta Zucconi di Mezzo in località Colonnata

1873 ago. 8 - 1902 giu. 7

35

Cause

Busta cart. 4°, leg. cartone con lacci

Contiene 6 fascicoli di cause curate dallo studio Cecchieri:

Fasc. I

Fabbricotti Carlo contro Passani Giovanni per debito contratto dal Passani

1874 set. 24 - 1900 set. 20

Fasc. II

Lazzoni contessa Emilia, conte Giulio e famiglia contro Fabbricotti e famiglia e Marchetti Agostino per liquidazione danni di occupazione ed escavazione cave luogo detto *Poggio Silvestro* o *Bettogli*

1876 mar. 27 - 1898 nov. 23

Fasc. III

Fabbricotti Carlo contro Tenderini Fausto per acquisto di stabile alla Madonna delle Grazie e alla Lugnola

1877 set. 21 - 1886 mar. 18

Fasc. IV

Fabbricotti Carlo, Bernardo e Giuseppe contro conti Del Medico in fallimento, per recupero capitale

1878 apr. 30

Fasc. V

Fabbricotti Bernardo e Giuseppe contro Serri Pietro per subasta di beni stabili in Torano ad estinzione di un debito

1878 lug. 27 - ago. 23

Fasc. VI

Fabbricotti Bernardo contro Grossi Giuseppe per mancato pagamento effetto cambiario

1878 dic. 31 - 1879 feb. 9

36

Cause

Busta cart. in 4°, leg. cartone con lacci

Contiene 8 fascicoli riguardanti la causa Gianazzi Ferdinando contro Remedi, Tusini, e Fabbricotti Carlo e Battistini, per annullamento degli atti di alienazione dei beni di Antonio Remedi, in quanto compiuti in frode dei diritti dei Gianazzi

Fasc. I

Carte sciolte non datate e rogito notaio Bellagamba

1 lug. 1874

Fasc. II

Carte sciolte non datate

Fasc. III

Perizie e appunti di Fabbricotti e Tusini

1876 set. 12 - 1896 feb. 4

Fasc. IV

Ricorso Corte d'Appello di Genova

1877 giu. 24 - 1878 apr. 4

- Fasc. V
Controricorso Corte di Cassazione di Torino
1878 apr. 15 - 1880
- Fasc. VI
Ricorso Corte d'Appello di Casale
1880 - 1887 gen. 28
- Fasc. VII
Tribunale di Sarzana
1886 lug. 1 - lug. 12
- Fasc. VIII
Causa degli eredi Gianazzi sino al recesso voluto dagli
stessi eredi; Comparsa Conclusionale pel comm. Carlo
Fabbricotti e Corte d'Appello di Casale
1895 - 1909 set. 11
- 37**
Cause
Busta cart. in 4°, leg. cartone con lacci
Contiene 14 fascicoli di cause curate dallo studio Cecchieri:
- Fasc. I
Fabbricotti Carlo contro De Nobili coeredi della contessa
Monzoni Marianna per riscossione debito contratto da
quest'ultima
1879 apr. 3 - 1905 apr. 28
- Fasc. II
Fabbricotti Carlo contro Arcangeli Ferdinando per casa a
Marina di Carrara acquistata da Arcangeli e Bandoni
Giuseppe
1879 nov. 21
- Fasc. III
Fabbricotti Carlo contro Pedroni Francesco, suo debitore
1880 gen. 22 - 1883 nov. 1
- Fasc. IV
Fabbricotti Carlo contro Celi Ambrogio, Picciati Silvia,
sua moglie, e Picciati Achille e Violante, per pagamento
cambiale
1880 set. 6 - 1881 mar. 19
- Fasc. V
Fabbricotti Carlo contro Mercanti Giulio e Antonio,
debitori di Fabbricotti
1888 gen. 18 - 1894 dic. 31

- Fasc. VI
Fabbricotti Carlo contro Tenerani Daniele ed Ottaviano,
debitori di Fabbricotti
1889 feb. 14 - 1897 nov. 6
- Fasc. VII
Fabbricotti Carlo contro eredi Raggi a causa di un debito
contratto dal padre di questi ultimi
1889 nov. 23 - 1893 giu. 28
- Fasc. VIII
Fabbricotti Carlo contro Volpi Alessandro, debitore di
Fabbricotti
1889 dic. 4 - 1896 lug. 23
- Fasc. IX
Fabbricotti Carlo contro Lazzerini Paolo tutore di Andreina
fu Andrea Baratta e Lazzerini Anna vedova Franchi,
debitrici di Fabbricotti
1890 mar. 22 - 1897 mar. 20
- Fasc. X
Fabbricotti Carlo contro Attuoni Andrea, per occupazione
da parte di quest'ultimo di un terreno marmifero,
legalmente acquistato all'asta da Fabbricotti
1892 ago. 31 - 1905 lug. 25
- Fasc. XI
Fabbricotti Carlo contro fratelli Cocchi Giulio e Alessandro
per debito contratto dai Cocchi
1893 lug. 11 - nov. 21
- Fasc. XII
Fabbricotti Carlo contro Beneo Antonio per mancato
pagamento cambiale da parte di Beneo
1895 nov. 3 - 1896 giu. 23
- Fasc. XIII
Fabbricotti Carlo contro Passani Carlo ed Emma, suoi
debitori
1895 nov. 3 - 1897 mag. 18
- Fasc. XIV
Fabbricotti Carlo contro eredi Compagni per debito
contratto dal loro padre Ferdinando
1896 ago. 5 - 1906 gen.

38

Cause

Busta cart. in 4°, leg. cartone con lacci

Contiene 16 fascicoli di cause curate dallo studio Cecchieri:

Fasc. I

Fabbricotti Carlo Andrea contro Lupi - Baracchini per mancato pagamento cambiale da parte di questi ultimi

1898 set. 13 - 1912 dic.

Fasc. II

Fabbricotti Carlo contro Bogazzi Ferdinando ed eredi del fu Bogazzi Domenico, suo debitore

1899 lug. 15 - 1900 ott. 25

Fasc. III

Fabbricotti Carlo, Bernardo e Giuseppe Fabbricotti ed eredi Lazzoni contro Corsi Adolfo del fu Tommaso, per questioni riguardanti la proprietà di una cava posta nella località di Gioia a Colonnata

1900 ago. 28 - 1906 feb. 7

Fasc. IV

Fabbricotti Carlo contro Sarteschi Luigi, per mancato pagamento di una cambiale da parte di Sarteschi

1900 ott. 7 - ott. 23

Fasc. V

Fabbricotti Carlo contro Fabbricotti Giovanni per mancato pagamento di una cambiale da parte di quest'ultimo

1901 feb. 15

Fasc. VI

Fabbricotti Carlo contro De Angeli Francesco per danni causati da quest'ultimo con l'esplosione di una mina nella cava confinante con quella di Fabbricotti

1901 mag. 20 - ott. 11

Fasc. VII

Fabbricotti Carlo contro eredi del fu Milani Giovanni per riscossione debito contratto dal defunto

1902 ago. 6 - ago. 12

Fasc. VIII

Fabbricotti Carlo contro Lodovici, Bombarda, Sarteschi e Granai per mancato rispetto di contratto con cui i Fabbricotti concedevano ai sopraccitati di escavare marmi della cava a Torano in luogo detto Cantone di Lorano

1902 ago. 30

Fasc. IX

Fabbricotti Carlo contro Granai Carlo per questioni riguardanti la proprietà di cave e marmi della zona detta *Cima di Canal Grande* a Miseglia

1902 nov. 3 - 1913 set. 17

Fasc. X

Fabbricotti Carlo contro Curini - Galletti conti Antonio e Cosimo suoi debitori a causa di un mutuo

1903 mar. 11

Fasc. XI

CAF contro Ferrero Pietro per pagamento ultimazione fabbricato

1903 mar. 17 - 1916 mar. 1

Fasc. XII

Fabbricotti Carlo, Giuseppe e Bernardo contro Fabbricotti Tancredi ed Egisto, per esplosioni provocate da questi ultimi nella cava a Carrara luogo detto *Fossa del Moretto*

1903 apr. 15 - apr. 21

Fasc. XIII

Fabbricotti Bernardo e i figli contro Cinquini Arturo, comandante della goletta "Luigi", noleggiata dai Fabbricotti, e incaricato di scaricare a Tripoli marmette che data la scarsa qualità si sono rotte durante l'operazione

1903 giu. 20 - nov. 26

Fasc. XIV

Dell'Amico Assunta, Rossi Adamo, Granai Amedeo, Vanelli Beatrice, Leopoldo, Napoleone, Enrico e Pietrino, Del Monte Vienne contro Franzoni Evaristo e Fabbricotti Carlo, Bernardo e Giuseppe, Manfredi Antonio e Giovanni, Ditta Dervillé ed eredi Sarteschi per Fossa Colle Stretto

1903 lug. 14

Fasc. XV

Fabbricotti Carlo contro Fiori Giuseppe per mancato pagamento di una cambiale da parte di quest'ultimo

1903 nov. 21 - 1904 nov. 8

Fasc. XVI

Ditta Fabbricotti contro Ditta "Odling e Sons Limited" per il rispetto delle convenzioni relative alla divisione di una zona di spurgo situata fra le cave dei contendenti, in quanto la Ditta Odling ha iniziato lavori di escavazione entro il detto perimetro

1903 dic. 22 - 1906 mar. 13

39

Cause

Busta cart. in 4°, leg. cartone con lacci

Contiene 23 fascicoli di cause curate dall'avv. Cecchieri:

Fasc. I

Eredi fu Giulio Lazzoni contro Carlo Fabbricotti, Vanelli, Ditta Dervillé e De Nobili Ferdinando per escavazioni intraprese in cava Lazzoni luogo detto *Mossa* a Torano

1904 mag. 18 - 1909 nov. 2

Fasc. II

CAF contro Battini Giovanni, guardiano della casa in Candia per restituzione stabile in seguito a licenziamento

1904 ago. 31

Fasc. III

De Angeli contro Musetti e Fabbricotti per pagamento vagone di sabbia

1904 ott. 12 - ott.20

Fasc. IV

Fabbricotti Carlo contro Ceci Ferdinando a causa di una capanna costruita da Ceci nella cava di Torano luogo detto *Ravaccione o Punta di Canal Bianco* di proprietà Fabbricotti, Dervillé e Manfredi

1904 nov.10 - nov. 17

Fasc. V

Granai Pietro contro Fabbricotti Carlo, Giuseppe e Bernardo causa ingombro mediante detriti cave a Torano località detta *Cantoni* di Torano

1905 giu. 29 - 1910 giu. 1

Fasc. VI

Fabbricotti Carlo contro Volpi Giuseppe causa debito

1905 nov. 4 - 1906 lug. 3

Fasc. VII

CAF contro Compagnia Assicurativa Ultramarina e capitano Brizzi per rimborso spese di salvataggio e riparazione piroscavo "Gabriella"

1906 apr. 6 - 1908 ott.

Fasc. VIII

Fabbricotti Carlo e Ditta Pisani Figli e C. contro Cattani Ovidio e Ferruccio per confini agro marmifero con cava in luogo detto *Belgia*

1906 ott. 4

Fasc. IX

Fabbricotti Carlo contro conte Antonio Colombini causa debito

1906 ott. 22 - ott.30

Fasc. X

Taliercio F. contro Fabbricotti Carlo per acquisto terreno ad Avenza in luogo detto *Turigliano* fatto espropriare da Fabbricotti Carlo e Giuseppe Volpi

1907 feb. 23 - 1908 dic. 21

Fasc. XI

Fabbricotti Carlo, Bernardo e Giuseppe e Giorgini Vittorio e Alessandro contro Ricci Francesca per risoluzione contratto di appalto per escavazione di una zona delle cave in luogo detto *Piastrano*, causa inadempienza

1907 apr. 5 - 1907 ago. 13

Fasc. XII

Fabbricotti Carlo contro Antognetti Faustino causa debito

1907 lug. 23 - ott. 4

Fasc. XIII

Fabbricotti Carlo, Bernardo e Giuseppe contro De Nobili Conte Ferdinando, Borghini Teresa in Curini Galletti ed i Conti Curini Galletti Antonio e Cosimo, per lavori intrapresi da questi ultimi in prossimità del confine divisorio tra la loro cava e quella dei Fabbricotti

1908 gen. 17 - gen. 23

Fasc IV

Fabbricotti Carlo contro famiglie Sarteschi e Triscornia; Fabbricotti richiede esproprio beni ipotecati dei Sarteschi, per mancato pagamento

1908 ott. 3 - 1915 mag. 22

Fasc. XV

Fabbricotti Carlo contro eredi Fabbricotti Augusto per riscossione debito contratto da quest'ultimo

1909 giu. 26 - 1910 sett.

Fasc. XVI

CAF e Bernardo contro l'Amministrazione del Demanio e delle Tasse per proprietà marmifere nel Comune di Torano

1910 set. 10

Fasc. XVII

Peri Francesco contro Sarteschi, Triscornia e CAF, a causa di un debito contratto da Sarteschi nei confronti di Peri

1911 gen. 19 - apr. 28

Fasc. XVIII

Fabbriotti Bernardo, Carlo Andrea e Bernardo contro Amministrazione del Demanio e delle Tasse, a causa di un supplemento di tassa richiesto dal ricevitore, pagato dai richiedenti e ritenuto poi illegale

1911 nov. 10 - 1912 apr. 26

Fasc. XIX

CAF contro il Comune di Massa per rifiuto da parte dei Fabbriotti di pagare £ 183,60 per utenza dell'acquedotto di Ischignano

1911 dic. 12 - 1912 gen. 11

Fasc. XX

CAF contro Società di fatto del Ponte Nuovo Caricatore di Marina di Carrara

1912 feb. 12 - ott. 1

Fasc. XXI

Fabbriotti Bernardo, Carlo Andrea e Manfredi Giovanni e Antonio contro l'avv. Tacca Giuseppe ed Ulivo Merlini, a causa di lavori di escavazione intrapresi da quest'ultimi in terreno marmifero di proprietà Fabbriotti

1912 mar. 14 - mag. 9

Fasc. XXII

CAF contro Vanelli Napoleone e famiglia per divisione cave in località Narana in Canalgrande

1912 dic. 30

Fasc. XXIII

CAF contro Grossi Enrico per pagamento canoni livellari

1916 nov. 10 - 1917 mar. 27

Fattoria di *Arzignano*

PROPRIETA'

del Cav. CARLO ANDREA FABBRICOTTI

Libretto del Conto Colonico

di *Giuseppe Dagnal e sua famiglia*

lavorante il podere di *Fabbricotti*

Dal di *19/10/30*

al di _____

ARTICOLI DEL CODICE CIVILE ITALIANO

1662 — Il libro del locatore, se contiene le partite di credito e di debito con indicazione di tempo e di causa, e se le partite medesime sono state di mano in mano annotate in altro libretto da conservarsi presso il colono, fa piena prova tanto a favore del locatore, quanto contro di lui, ove il colono non abbia reclamato prima della scadenza di quattro mesi dalla data dell'ultima partita.

Fa la stessa prova il libretto che il colono conserva presso di se, purchè sia scritto dal locatore nella maniera sopraccennata.

Non presentandosi dal locatore o dal colono il proprio libretto, perchè andò smarrito o non se ne ebbe cura, si sta a quello che viene presentato.

1663 — Il libretto tenuto dal locatore e dal colono nella forma indicata nell'articolo precedente fa prova eziandio dei patti che possono essersi fra loro convenuti in aggiunta o a modificazione delle regole stabilite in questo capo.

CARRARA
Stab. Tip. D. Sanguinetti & Figli
1925

Libretto di un conto colonico (1930) - ARCHIVIO FABBRICOTTI



**Serie IV:
FATTORIE**

Sottoserie: BUSTE DI AMMINISTRAZIONE

40

**Contratti d'acquisto, carteggio e documenti contabili
relativi alla fattoria di Marinella**

Busta cart. in 4°, leg. cartone con lacci

Fasc. I

1. Antichi contratti di permuta ed acquisti di terreni fatti in Marinella da Giovanni Agostino Serra Gerace Duca di Terranuova

1810 apr. 1 - 1870 ott. 21

2. Affrancazione del Comune di Massa sull'arenile di Marinella

1871 mag. 5 - 1883 set. 21

3. Ratifica della vendita di Marinella per la quota dei minori del fu Ottaviano Fabbricotti ed acquisto della loro parte da Carlo Fabbricotti

1883 mag. 25 - 1883 ago. 2

4. Documentazione riguardante l'acquisto di arenile demaniale da parte di Carlo Fabbricotti

1886 dic. 4 - 1896 lug. 28

Fasc. II

1. Corrispondenza varia riguardante l'acquisto della tenuta di Marinella rogato il 7 nov. 1865 tra: Luciano Brunas Serra Duca di Cardinale, Emanuele Zaccagna, Luigi Magnani, Altemura, Luigi Biso, Mazzani, Mazzi, avv. Barsi, Domenico Andrea Fabbricotti e figli

1864 mar. 1 - 1871 giu. 7

2. Carteggio tra Carlo, Giuseppe, Bernardo ed Ottaviano Fabbricotti relativamente alla cessione delle rispettive quote dei 3 fratelli a Carlo con atto del 14 mag. 1869

1869 gen. 5 - 1882 lug. 30

Fasc. III

1. Carteggio e contratto riguardante l'acquisto di Marinella e primi anni di gestione

1865 ago. 2 - 1868 ago. 24

2. Documentazione varia riguardante cessione delle quote dei fratelli a Carlo Fabbriotti e primi anni di gestione

1869 gen. 5 - 1875 dic. 31

Fasc. IV

Amministrazione CAF: bilancio primo semestre 1910 della fattoria di Marinella

1910

Fasc. V: Parrocchia Marinella e Cappella S. Croce

1. Decreto per la creazione della parrocchia di Marinella e corrispondenza tra CAF, il Vescovo Bernardo Pizzorno ed il Parroco Stefano Farina

1923 apr. 7 - 1925 lug. 18

2. Licenziamento di don Farina: carteggio don Farina, CAF, Vescovo Pizzorno e cav. Fazzi

1926 mar. 8 - 1927 gen.

3. Convenzione tra il Vescovo di Luni Mons. Costantini e CAF per la nomina del sacerdote della parrocchia di Marinella

1930 feb. 1 - 1930 set. 12

4. Corrispondenza tra CAF e don Guglielmo Pizza per l'ufficio di Cappellano a Marinella

1930 feb. 15 - 1930 mag. 10

5. Corrispondenza tra CAF e don Antonio Grossi riguardante Cappella di S. Croce

1934 ott. 23 - 1935 set. 27

Fasc. VI

Patti colonici (modelli e facsimili)

1923 nov. 11 - 1931 giu. 11

Fasc. VII: Amministrazione Marinella

1. Caseificio varie (questione Maioli)

1925 lug. 9 - 1930 nov. 9

2. Produzione grano (pro memoria)

1925 lug. 30

3. Vendita vino

1927 feb. 22 - 1931 feb. 20

4. Bestiame (pro memoria)

1928 dic.

5. Boschi e legname

1930 lug. 26

6. Nota dei coloni e libretti in sospeso

1931 mag. 2

Fasc. VIII

1. Corrispondenza tra CAF e la Confederazione Nazionale Fascista degli Agricoltori, Federazione Provinciale Sindacati Fascisti Agricoltori della Spezia e di Massa Carrara, Federazione Provinciale Partito Nazionale Fascista

1926 gen. 19 - 1931 dic. 5

2. Corrispondenza tra CAF e la Confederazione Nazionale Sindacati Fascisti riguardante il personale alle dipendenze di CAF

1929 gen. 10 - 1931 nov. 19

3. 2 copie del giornale «La Nazione» e copia de «Il Lavoro Agricolo Fascista»

1930 nov. 12 - 1930 nov. 16

4. Corrispondenza tra CAF e la Federazione Provinciale Sindacati Fascisti Agricoltori riguardante richiesta buono petrolio agricolo

1931 giu. 12 - 1931 nov. 23

Fasc. IX

Questioni riguardanti i confini della proprietà di Marinella

1926 apr. 14 - 1927 gen. 14

Fasc. X

Documentazione riguardante la vertenza tra CAF ed Alessandro Maestroni agente della fattoria di Marinella

1928 feb. 14 - 1931 lug. 10

Fasc. XI

Amministrazione CAF: fatture e ricevute

1930 nov. 24 - 1931 dic. 17

41

Amministrazione fattorie di Casano, Nazzano, Pomarance

Tit. costa "Fattoria di Casano Varie"

Busta cart. in 4°, leg. cartone con lacci

Fasc. I

Resoconti fattorie

1884 ott. 31 - 1918 nov. 23

Fasc. II

Nota dei frontisti ai fossi, Tre canali, Prate e Fossa Maestra

1890

Fasc. III

Entrate e uscite della fattoria di Pomarance e relazione della direzione del 1920 ott. 4

ago. 1912 - apr. 1914

Fasc. IV
Perizie delle fattorie di Nazzano e Casano 1913 gen. 30 - 1918 mar. 22

Fasc. V
Carteggio riguardante amministrazione delle fattorie 1918 mag. 23 - 1933 lug. 12

42

Amministrazione delle fattorie

Busta cart. in 4°, leg. cartone con lacci

Fasc. I

1. Corrispondenza tra CAF ed Alfonso Nuti agente generale Aziende Agricole Ditta Fabbrocotti 1922 feb. 28 - 1931 mag. 18

2. Documentazione riguardante vertenza tra CAF ed Alfonso Nuti 1925 nov. 11 - 1932 gen. 18

Fasc. II
Documentazione riguardante settore forestale e rapporti dell'ispettore generale cap. Ernesto Fazzi 1926 ago. 6 - 1935 mar. 22

Fasc. III
Documentazione riguardante Emilio Stocchi agente di campagna 1927 mag 13 - 1933 giu.

Fasc. IV
Documentazione riguardante l'amministrazione delle fattorie (note dei movimenti di bestiame, ricevute, dichiarazioni degli amministratori etc.).
Le buste sono numerate dal n.1 al n.22, mancano le buste n.3 e n.21 1927 mag. - 1932 gen.

busta 1, 1927 mag. 27 - 1930 set. 6; busta 2, 1930 giu. 15/21 - 1931 mag. 8; busta 4, 1931 giu. 13; busta 5, 1931 mag. 13 - 1931 giu. 14; busta 6, 1930 ago. 31 - 1931 apr. 16; busta 7, 1930 lug. 11 - 1931 mag. 6; busta 8, 1930 lug. 6/12 - 1931 mag. 6; busta 9, 1930 dic. 15/21 - 1931 mag. 6; busta 10, 1930 giu. 30 - 1930 ott. 1; busta 11, 1930 ago. 12; busta 12, 1930 nov. 19 - 1931 mag. 8; busta 13, 1931 apr. 14 - 1931 mag. 6; busta 14, 1931 apr. 19 - 1931 apr. 23; busta 15, 1931 feb. 26 - 1931 mag. 6; busta 16, 1931 mag. 25; busta 17, 1931 apr. 19; busta 18, 1931 lug. 2; busta 19, 1929 apr. 8 - 1929 apr. 27; busta 20, 1931 mag. 28 - 1931 mag. 30; busta 22, 1932 gen. 18

Fasc. V
Documentazione relativa alla questione Andrea Battiglia (ex dipendente dei Fabbrocotti) 1927 ago. 7 - 1933 mag. 12

Fasc. VI

Documentazione relativa alla vertenza con il dipendente
Attilio Lorenzini

1929 gen. 16 - 1930 ott. 27

Fasc. VII

Corrispondenza di CAF con l'avv. Veroli riguardante
vertenze con i dipendenti delle fattorie (Maestroni, Nuti e
Stocchi)

1931 mag. 8 - 1932 nov. 22

Fasc. VIII

Bollette di carico delle fattorie di Casano, Nazzano,
Bagnola e Marinella

1932 gen. 8 - 1932 dic. 10

Fasc. IX

Amministrazione CAF

1. Valutazioni patrimonio agricolo

1929 mar. - 1933

2. Rendiconti, forniture, spese ed elenchi inquilini delle
fattorie

1932 - 1933

43

Amministrazione fattoria di Marinella

Busta cart. in 4°, leg. cartone con lacci

Contenuto: note di spese settimanali della fattoria di Marinella

1928 dic. 30 - 1929 giu.30

44

Amministrazione fattoria di Marinella

Busta cart. in 4°, leg. cartone con lacci

Contenuto: note di spese settimanali della fattoria di Marinella

1929 lug. 1 - 1929 dic.

45

Amministrazione fattoria di Marinella

Busta cart. in 4°, leg. cartone con lacci

Contenuto: 52 Note delle spese settimanali della fattoria di Marinella

1929 dic. 30 - 1930 dic. 28

46

Libretti colonici dei coloni dei poderi Marinella e Montia

Busta cart. in 4°, leg. cartone con lacci

1. 4 libretti colonici di Giannoni Pasquale, Giovannelli
Luigi, Marchi Leandro, Paperini Angelo, coloni del podere
di Marinella di CAF

2. 9 libretti di Alfonso Dadà, lavorante del podere di Montia di proprietà di Maria Teresa Mazzei in Fabbriotti

3. 13 libretti di Emanuele Polidori, lavorante di Montia di proprietà fino al 1936-1937 della Banca del Lavoro, poi di nuovo di Maria Teresa Mazzei

4. Libretto di Ilario Bruschi lavorante del terreno di Montia di proprietà di M. T. Mazzei

5. 2 libretti c.s. di Gemignani Beniamino

6. 2 quadernetti contenenti conti (dare e avere) con i coloni, 1942 - 1948

7. 2 quaderni grandi di conti con i coloni, 1936 - 1946

8. 2 lettere di Maria Teresa Mazzei ai coloni, 1937

9. 2 libretti colonici di Palagi Giovanni, colono del podere di Montia di proprietà della Società La Finanziaria di Roma

1930 dic. 31 - 1951 dic. 31

Sottoserie: QUADERNI DI CASSA

47 (v.s. 1)

Quaderno di cassa

Tit. est.: "Copie Ricevute di somme versate dal sig. A. Nuti al sig. CAF"

Reg. cart. cm 16 x 21, leg. stoffa di pp.: I-IV, 1-139; v.n. 1-137; allegati: I/2; pp. bianche: 134-139

Il registro contiene le copie di ricevute delle somme versate dal sig. Alfonso Nuti al sig. CAF

1925 ago. 21 - 1926 giu. 26

48 (v.s. 2°)

Quaderno di cassa

Reg. cart., cm. 16 x 20, leg. carta; pp. 1- 113

Si tratta di un quaderno di cassa siglato CAF

1926 lug. 4 - dic. 17

49 (v.s. 3°)

Quaderno di cassa

Reg. cart., cm. 16 x 20, leg. carta di pp. 1-111; pp. bianche: 112-114

Si tratta di un quaderno di cassa siglato CAF

1926 dic. 26 - 1927 mag. 28

50 (v.s. 4°)

Quaderno di cassa

Reg. cart. di cm. 16 x 20, leg. carta; di pp. I-IV, 1-113; pp. bianche II-IV; v. n.: pp. 1-108; allegati: 92/1; 112/1

Contenuto: versamenti in generi alimentari, bestiame al sig. CAF

1927 giu. 11 - ott. 5

51 (v.s. 6)

Quaderno di cassa

Reg. cart., cm. 16 x 20, leg. carta di pp. 1-111; v.n.: pp. 1-107; pp. bianche: 109-111

Si tratta di un quaderno di cassa siglato CAF

1928 mar. 9 - lug. 3

52

Quaderno di cassa

Tit. est.: *Libretto n. 7 dal 11/7/26 al 15/10/28*

Tit. int.: *Versamenti al Signor CAF Libretto n. 7*

Reg. cart. 16 x 20, leg. carta di pp. I-IV; 1-120; v.n.: pp. 1-109; pp. bianche: I; I; IV; 110-120

Contenuto: versamenti in generi alimentari ecc. al sig. CAF

1928 lug. 11 - ott. 15

53 (v.s. 8)

Quaderno di cassa

Tit. est.: *n° 8 Versamenti al sig. CAF*

Reg. cart., cm. 16 x 20, leg. cartoncino; di pp. I; II; 1-114; v.n.: pp. 1-114; pp. bianche: I; II

Si tratta di un quaderno di cassa siglato CAF

1928 ott. 22 - 1929 mar. 2

54 (v.s. 10)

Quaderno di cassa

Tit. est.: *Libro n° 10 dal 27/5/29 al 12/8/29*

Reg. cart., cm. 16 x 20, leg. carta; di pp. I; II; 1-118; v.n.: pp. 1-115; pp. bianche: II; 116-118

Si tratta di un quaderno di cassa siglato CAF

1929 mag. 27 - ago. 12

55 (v.s. 13)

Quaderno di cassa

Tit. est.: *Versamenti al Sig. CAF n° 13*

Reg. cart., cm. 16x20, leg. cart. di pp. I-IV; 1-114; v.n.: pp. 1-114; pp. bianche: IV; allegati: 69/1; 145/5

Contenuto: versamenti in generi alimentari e bestiame al sig. CAF dai suoi possedimenti

1930 mag. 2 - set. 2

56

Quaderno di cassa

Tit. int.: *Versamenti al sig. CAF*

Reg. cart., cm. 16x20, leg. cartone; di pp. I-IV; 1-200; v.n.: pp. 1-43; 45-194; allegati: 141/1

Contenuto: versamenti in generi alimentari, bestiame, affitti al sig. CAF

1930 set. 16 - 1931 mar. 2

57 (v.s. 15)

Quaderno di cassa

Tit. est.: *Versamenti al Sig. CAF n 15*

Quaderno, cm. 17 x 21, leg. cartone; di pp. I, 1-88; v.n.: pp. 1-67; pp. bianche: 68-88

Contenuto: *versamenti fatti dai fattori al sig. CAF*

1931 gen. 1 - 1931 mag. 7

58

Giornale di cassa

Tit. est.: *Giornale Cassa dal 23/12/1929 al ...*

Reg. cart. in 4°, leg. tela; di c. 1-236; v.s. 302, 52; cc. bianche: 24; 185-189; 231; 235; 236

Allegati: 236/6

Contenuto: *giornale di cassa con descrizione della partita, entrate ed uscite*

1929 dic. 23 - 1931 mag. 3

Sottoserie: QUADERNI DEL BURRO E DEL VINO

59

Fattorie: quaderni

Tit.est.: *"1925-1926-1927-1928 e parte 1929 CAF Burro - Formaggio Specchio N 1"*

Reg. cart. di cm. 33 x 45, leg. carta di cc. 1-24; cc. bianche: 13-24

1925 lug. 27 - 1929 mag. 15

60

Fattorie: quaderni

Tit.est.: *"1925 1926 CAF Vino: Specchio N 1"*

Reg. cart. di cm. 33 x 45, leg. carta di cc. 1-16; cc. staccate: 8-11

Il quaderno è siglato CAF e BF

1925 ott. 15 - 1926 dic. 13

61

Fattorie: quaderni

Tit.est.: *"1926-1927 CAF Vino: Specchio N 2"*

Reg. cart. di cm. 33 x 45, leg. carta di pp. 1-20; v.n.: pp. 1-20

Il quaderno è siglato CAF e BF

1926 ott. 26 - 1927 giu. 3

62

Fattorie quaderni

Tit. est.: *"1927 CAF Vino: Specchio N 3"*

Reg. cart. cm. 33 x 45, leg. carta; di cc. 1-26

Il quaderno è siglato CAF e BF

1927 giu. 3 - 1928 nov. 30

63

Fattorie quaderni

Tit. est.: "CAF Vino - Specchio N 4"

Reg. cart. di cm. 33 x 45, leg. carta di cc. 1-30; cc. bianche: 10-30

Il quaderno è siglato CAF e BF

1928 giu. 6 - 1929 mag. 28

Sottoserie: FATTURE

64

Fatture

Tit. est.: *Fatture n. 1*

Reg. cart. cm. 33 x 45, senza coperta, di pp. I-II, 1-21; pp. bianche: 21; v.n.: pp.1-20

1929 mag. 15 - ott. 5

65

Fatture

Tit. est.: *Fatture n. 2*

Reg. cart. cm. 33 x 45, senza coperta di cc. 1-10; cc. bianche: 10; cc. staccate: 5-7

1929 ott. 5 - 1930 mar. 17

66

Fatture

Tit. est.: *Fatture n. 3*

Reg. cart. cm. 33 x 45, senza coperta di cc. 1; cc. bianche: 16

1930 mar. 17 - 1931 feb. 26

67

Fatture

Reg. cart. in 4 grande senza coperta di cc. 1-8; carte bianche: 1; 5-8

1931 mar. 11 - 1931 giu. 11

Sottoserie: REGISTRI VARI

68

Registro di cassa della Fattoria di Marinella

Tit. est.: "Fattoria di Marinella Libro Registro - Cassa Anno 1929"

Reg. cart. in 4°, leg. cartone e stoffa di cc. 1-202; allegati: 104 - 1; 202 - 5; carte bianche: 1; 40; 202

1929 gen. 5 - 1929 dic. 19

69

Libro di conto stima della fattoria di Marinella

Tit. est.: *"Fattoria di Marinella conti stima 1929"*

Reg. cart. in 4°, leg. tela di cc. 1-345; la c. 335 staccata; cc. bianche: 1; 295; 298; 299; 301; 303; 306; 319-346; allegati: 1 - 1 un elenco dei lavoratori in credito ed in debito; 126 - 1

Contenuto: per ogni lavorante nei vari poderi della famiglia sono annotate le spese del bestiame, quelle poderali, il conto corrente ed i patti colonici

1929

70

Libro di conto stima della fattoria di Marinella

Tit. est.: *Libri Conti stima 1930*

Reg. cart. in 4°, leg. stoffa di cc. 1-309; cc. bianche: 1, 267; allegati: 1/16; 14/1; 38/3; 47/1; 87/1; 151/1; 183/1; 194/1; 299/1; 301/2

Contiene: spese bestiame, spese poderali, ecc.

1930 gen. 5 - 1931 giu. 15



*Carlo Fabbricotti, vulgo Carlaz (1818-1910)
Coll. Giuliana Fabbricotti - Coll. Idina Fabbricotti*



**Serie V:
CARLAZ**

71

Tit. costa: *Note e appunti commendatore Carlo*

Busta cart. in 4°, leg. cartone con lacci

Fasc. I

Perizie di beni stabili di Domenico Andrea Fabbricotti, dell'Alfiere Francesco Fabbricotti, figlio di Domenico Andrea ed i nipoti Carlo, Bernardo, Giuseppe e Ottaviano

1813 nov. 23 - 1899

Fasc. II

Fatture trasporto marmi di Carlo Fabbricotti detto *Carlaz*; Elenco delle cave sociali fra i fratelli Carlo, Bernardo e Giuseppe Fabbricotti s.d.; due relazioni sull'esercizio delle cave sociali, 1898 e 1899, 2 regg.

1861 mar. 20 - 1902 apr. 8

Fasc. III

Corrispondenza e documentazione riguardante il commercio dei marmi e questioni economiche di Carlaz

1861 apr. 7 - 1907 ott. 26

Fasc. IV

Conti correnti relativi al patrimonio personale e sociale di Carlaz con la Ditta Giuseppe e Bernardo Fabbricotti

1864 - 1893 dic. 31

Fasc. V: Decorazioni ed onorificenze di Carlaz:

1. diploma di cavaliere dell'Ordine della Corona, 1869
2. commendatore dell'Ordine della Corona, 1884
3. nomina a socio onorario della Accademia di Belle Arti di Carrara, 1897
4. diploma di cavaliere dell'Ordine al merito del lavoro, 1907

1869 mag. 1907 - 1907 gen. 10

Fasc. VI

Estimi, estratti di catasto di Carlaz e della Ditta Giuseppe e Bernardo Fabbricotti

1880 giu. 9 - 1910 mar. 9

Fasc. VII

Necrologi di Carlaz in occasione dell'inaugurazione del monumento a Marinella

1910 gen. 18 - 1913 dic.

72

Rubrica alfabetica di un registro di debitori e creditori di Carlaz

Reg. cart. di cm. 11 x 32, leg. cartone di cc. 1-136; cc. bianche: 5; 14-16; 25-27; 31-42; 45; 47-54; 63-67; 74-81; 93; 95-106; 118-180; 131

Elenco alfabetico di creditori e debitori

1847 mag. 20 - 1862

73 (v.s. 3)

Tit. est.: *Estimo del Signor Carlo Fabbricotti nel territorio di Carrara*

Reg. cart. cm. 26 x 36, leg. cartone e pergamena di cc. I, II; 1-108; v.n.: cc. 1-107; carte bianche: 20-23; 25-28; 38-42; 44; 45; 49, 50; 54-56; 59; 60; 63-65; 70; 71; 80-93; allegati: 1/15; 9/1; 22/1

Il registro contiene a carta 1 l'indice dell'estimo

1860 lug. 11 - 1909 nov. 23

74 (v.s. 5)

Copialettere di Carlaz

Tit. costa: *Copie de lettres*

Reg. cart. di cm. 29, leg. cartone e tela; di cc. 1-71; v.n. cc. 447-499

Copialettere di Carlo Fabbricotti (frammento)

Le carte 52-71 contengono un indice alfabetico con i nomi dei destinatari. Le cc. 1-3 sono lacerate

1862 feb. 9 - mar. 14

75 (v.s. 9)

Copialettere di Carlaz

Tit. costa: *Copie de Lettres: 21/11/1865 C.F. 26/1/1867*

Reg. cart. in 4°, leg. cartone e pelle; di cc. 1-508; v.n. 1-492

Copialettere commerciale di Carlo Fabbricotti

Le carte 493-508 contengono un indice alfabetico con i nomi dei destinatari

1867 nov. 27 - 1869 gen. 26

76 (v.s. 18)

Copialettere di Carlaz

Tit. in costa: *Copie de lettres*

Reg. cart. di cm. 27,5 , leg. cartone e stoffa; di cc. I, 1-91 e 352-507; v.n. 1-495

Copialettere commerciale di Carlo Fabbricotti (frammento)

Le carte 496-507 contengono un indice alfabetico dei nomi dei destinatari

1871 mar. 15 - 1872 feb. 28

77

Copialettere di Carlaz

Tit. est.: *Copia lettere*

Filza cart. in 4°, leg. stoffa e cartone di cc. 1-122; v.n.: cc. 4 -30; 38; 223; 237-263; 268-270; 303-334;

403-417; allegati: 23/1; 102/1

Copialettere commerciale di Carlo Fabbricotti (frammento)

Le carte 103-122 contengono un indice alfabetico dei destinatari delle lettere

1903 feb. 19 - 1906 mar. 10



Serie VI:
LIVELLI

78

Livelli

Tit. est.: *Brunetti stratto dei Livelli e dei censi appartenenti alla famiglia Brunetti*

Reg. cart. cm. 23 x 32,5, leg. cart. di cc. 1-97; v.n.: cc. 1-88; allegati: 3/1; 55/1; carte bianche: 1; 4; 7; 10; 13; 20; 23; 26; 29; 32; 38; 41; 44; 47; 50; 53; 59; 62; 65; 68; 71; 74; 77; 80; 83; 90; 97

Il registro contiene lo stratto dei livelli e dei censi appartenenti alla famiglia Brunetti; da c. 91 a c. 97 indice della stratta e del campione corrispondente

1814 lug. 1 - 1825 nov.

79

Livelli

Tit. est.: *Livelli attivi e passivi del Signor Fabbricotti Domenico Andrea*

Reg. cart. in 4° grande, leg. cart. e stoffa di cc. I-II; 1-78 v; v.n.: cc. 1-6; 8; 10-14; 17-39v; 40v; 41v; 42; 43v; 54v; 69r- 72v; 73r-77r.; mancano le cc. dalla 54r alla 69v; 72r; 73v.; carte bianche: 6r; 7v; 8r; 9v; 15r; 16v; 52r; 53v; 53r; 54v; sono staccate le cc.: 76r; 77v; 77r; 78v; allegati: I/1; II/1; 23/1; 27/1; 28/2; 37/3

Contenuto: livelli attivi e passivi, stato dei terreni e rendite componenti il patrimonio del fu Conte Lazzaro Brunetti acquistati da Domenico Andrea Fabbricotti, elenco delle rendite provenienti dal patrimonio del Conte Brunetti

1852 lug. 21 - 1874 set. 7

80

Livelli

Tit. est.: *Libro Livelli 1909-1920*

Reg. cart. in 4°, leg. cart. e stoffa; di cc. I-II, 1-148; v.n.: cc. 1-145; allegati: I/1; 60/1; 148/2; carte bianche: 147 r; 148 r

1908 ago. 31 - 1920 lug. 30

81

Livelli

Tit. est.: *Livelli*

Reg. cart. cm. 30 x 41, leg. cartone e stoffa; di pp. I-IV; 1-219; v.n.: pp. 1-194; allegati: 212/1; pp. bianche: I-IV; 195-211; 214-215; 218-219

1908 - 1909

82

Comuni

Busta cart. in. 4°, leg. cartone con lacci

Fasc. I

1. Perizie richieste da Domenico Andrea Fabbricotti e Alessandro Triscornia su un terreno a Miseglia

1853 feb. 19

2. Esproprio terreno di Domenico Andrea Fabbricotti a S. Colombano per costruzione tronco di ferrovia tra Massa e Carrara

1862 apr. 18 - 1864 mar. 15

3. Rapporti di Carlo Fabbricotti con il Comune di Carrara

1865 dic. 16 - 1905 giu. 12

4. Perizia di esproprio fondo di proprietà Domenico Andrea Fabbricotti per costruzione strada destinata al trasporto dei marmi

1867 ago. 2

5. Nota terre di Castelnuovo

1880 ott.

6. Denuncia di CAF comprovante lo stato di alcune sue terre nel Comune di Ortonovo

1895 lug. 20 - ago. 16

7. Corrispondenza CAF - Comune di Carrara per acque Pizzuttello e 4 allegati numerati datati 1783 dic. 23 - 1904 ago. 15

1904 feb. 10 - apr. 12

8. Elenco terre espropriate a Carlo Fabbricotti per costruzione strada militare dalla cappella di Pozzuolo a Pugliola

s.d.

Fasc. II

Incartamento riguardante la tenuta di S. Croce

1872 set. 12 - 1895 gen. 18

Fasc. III

Documentazione riguardante canale costruito da CAF per dare sfogo alle acque del torrente Minale e perizia di revisione di beni stabili conti De Benedetti richiesta da Carlo Fabbricotti

1879 set. 2 - 1935 giu. 17

Fasc. IV

Consorzio d'irrigazione del canale lunense

1889 apr. 9 - 1932 ott. 30

Fasc. V

Rapporti di CAF con il Comune di Carrara

1895 giu. 15 - 1928 set. 17

- Fasc. VI
Corrispondenza di CAF con i Comuni di Lerici e Ameglia
per costituzione Consorzio Strada Vicinale Vallata Rezzola
1908 set. 14 - 1915 set. 23
- Fasc. VII
Rapporti di CAF con i Comuni di Lerici, Ortonovo,
Sarzana e Ameglia
1912 mag. 10 - 1928 apr. 6
- Fasc. VIII
Corrispondenza di CAF con il Comune di Ameglia per
l'approvvigionamento idrico di Bocca di Magra (Pantalè)
1925 ago. 19 - 1929 feb. 24
- Fasc. IX
Corrispondenza CAF i con i podestà di Ortonovo e Sarzana
1926 gen. 1 - 1934 mar. 10
- Fasc. X
Rapporti di CAF con il Comune di Ameglia
1927 apr. 16 - 1933 apr. 15
- Fasc. XI
Lavori di bonifica in località detta *al Padule*
1930 set. - 1932 giu.
- Fasc. XII
Carteggio di CAF con i Comuni di La Spezia, Castelnuovo
Val di Magra, Sarzana, Ortonovo, ecc.
1931 gen. - dic.
- Fasc. XIII
Lavori sul fiume Magra
1. Estrazione rena fiume Magra (Comune di Ameglia)
1913 dic. 23 - 1915 mar. 23
2. Lavori di contenimento acque del fiume Magra a difesa
delle terre di Marinella. Carteggio con i Comuni interessati,
con il Genio Civile, la Capitaneria di Porto di Viareggio,
vari Ministeri
1925 mar. 10 - 1932 giu. 21



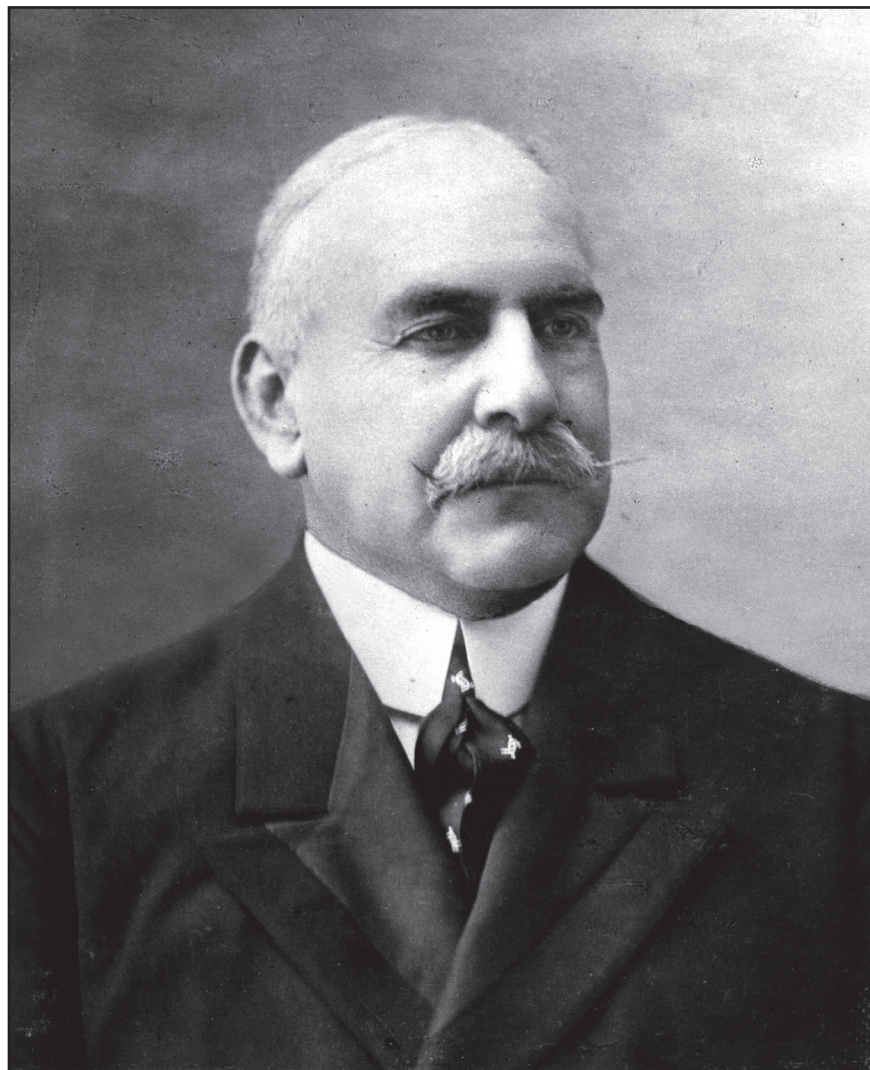

Domenico Carlo Andrea Fabbricotti, vulgo Carlo Andrea (1864-1935)
ARCHIVIO FABBRICOTTI



**Serie VII:
CAF**

83

Documenti riguardanti la carriera diplomatica, militare e politica di CAF

Fasc. I

1. Nomine ed affari esteri

1880 giu. 17 - 1900 giu. 26

2. Lasciapassare di CAF

1885 nov. 12 - 1891 apr. 3

3. Documentazione e corrispondenza relative alla carriera diplomatica

1886 set. 6 - 1896 ott. 14

Fasc. II

1. Documentazione relativa a promozioni; encomi ed onorificenze

1884 dic. 5 - 1930 dic. 10

2. 9 decreti del Ministero della Marina con promozioni di CAF

1893 feb. 12 - 1919 mag. 29

3. Richiesta di concessione della medaglia per i volontari di guerra a CAF, con documenti allegati

1918

Fasc. III

Onorificenze

1884 dic. 11 - 1929 ago. 15

Fasc. IV: Documenti relativi al soggiorno di CAF a Pietroburgo

Conti di fornitori a Pietroburgo, busta con ricevute di telegrammi, ritagli di giornale, quadernetto in inglese, lettere ed appunti; frammento di un registro parzialmente scritto in lingua russa

1887 dic. 3 - 1888 mar.

Fasc. V

Documentazione relativa al servizio militare di CAF negli anni precedenti la Prima Guerra Mondiale

1889 mar. 1 - 1915 gen. 28

Fasc. VI

Certificati di viaggio per ufficiali ed impiegati volontari: certificati rilasciati al tenente di vascello CAF

1892 ott. 26 - 1918 apr. 2

Fasc. VII

Rifiuto di candidatura a deputato di CAF nel 1904; lettere dello zio Bernardo (26 ott. 1904) e volantini

1904 ott. 26 - 27

Fasc. VIII

11 tessere e patenti varie

1905 nov. 30 - 1930

84

Documenti relativi al patrimonio privato e all'attività finanziaria di CAF

Busta cart. in 4°, leg. in cartone con lacci

Fasc. I

Documentazione riguardante gli yachts di CAF

1888 gen. 28 - 1930 mag. 7

Fasc. II

Conti correnti e bilanci di CAF

1892 - 1913 mar. 13

Fasc. III: Operazioni Bancarie:

1. Varie

1896 lug. 25 - 1929 ago. 30

2. Credito Italiano

1912 lug. 2 - 1927 mag. 18

3. Banca Gino Alhaique: agente di cambio di Roma

1916 apr. 18 - 1920 ott. 29

4. Banca Commerciale

1917 mar. 3 - 1922 apr. 6

5. Monte dei Paschi

1918 dic. 31 - 1920 dic. 31

6. Banca Federale

1920 giu. 17 - ott. 30

Fasc. IV

Patrimonio privato e resoconti di CAF; contiene anche polizza assicurativa (9 mag. 1910)

1910 gen. 19 - 1932 gen. 26

Fasc. V

1. Gestione aziende di CAF durante la guerra: rendite affitti case per gli anni

1913-1915-1916-1919

2. Calcolo capitali ipotecari di CAF

1915 gen. 10 - dic. 31

3. Resoconti cave personali di CAF e sociali Ditta Bernardo Fabbricotti e Figli

1916 dic. 31 - 1918 set. 17

4. Elenco, richiesto da CAF, dei proprietari di terreni che aderiscono all'escavazione della lignite nel piano di Avenza

1917 set. 30

5. Rendite immobiliari e azioni di CAF

1917 ott. 29 - 1918 dic. 28

Fasc. VI

Fatture e ricevute di CAF e della moglie Helen Bianca

1916 gen. 7 - 1932 mar. 17

Fasc. VII

2 libretti di risparmio

1912 feb. 10 - 1916 mar. 13

2 libretti di assegni

1921 lug. 23 - 1922 ott. 17

Cambiali della Banca d'Italia e del Monte dei Paschi

1924 giu. 16 - 1930 feb. 28

Fasc. VIII

Necrologi di CAF (in particolare articolo apparso su «L'Avvenire d'Italia», n. 233, a. XL)

1935 ott. 6

85

Attività di pubblicista di CAF

Busta cart. in 4°, leg. cartone con lacci

Fasc. I

6 elenchi di autori citati da Carlo Andrea Fabbricotti nelle sue opere sul positivismo del 1899 - 1900, dattiloscritti

2 elenchi degli scritti e delle pubblicazioni di Carlo Andrea Fabbricotti, dattiloscritti

Fasc. II

Lettere e biglietti da visita di persone eminenti circa pubblicazioni di CAF

1899 mag. 19 - 1919 dic. 22

13 lettere numerate inviate a CAF in occasione della conferenza sull'ottavo canto del Purgatorio di Dante a Or San Michele a Firenze e a Vienna (mancano la n. 2; 3; 7; 14; 16)

1907 nov. 20 - 1908 giu. 20

C.A. Fabbricotti, *Il canto ottavo del Purgatorio*.
Lettura tenuta in Or San Michele il 12 mar. 1908, a stampa
(estratto da «Rassegna Nazionale», apr. 1908)

3 lettere numerate e biglietto inviate a Carlo Andrea Fabbricotti circa il Programma Conservatori Riformisti (mancano la n. 2; 3; 6; 7)

1908 mag. 9 - 1908 mag. 12

Fasc. III

Dattiloscritto di un discorso tenuto da CAF su «Dante e l'opera sua» il 1921 set. 4

C. A. Fabbricotti, *Dante e alcuni aspetti dell'opera sua, discorso, 1 dic. 1921*, Carrara, 1921 (a stampa)

Memoriale del prof. L. Bellegotti su commemorazione del 1926 giu. 26 in occasione del centenario della morte di Dante, 1 c. datt.

2 lettere del Commissario Prefettizio di Sarzana

1932 giu. 14 - set. 27

11 copie di *Lettera aperta in risposta a una critica circa i miei Spunti e Appunti su 'Dante Vivo' di Giovanni Papini* pubblicato da CAF nel 1934 e recensione di Giovanni Papini
9 copie del settimanale «Il popolo Apuano» del 21 apr. 1934 con articolo su “Spunti e Appunti...”

Dattiloscritto di CAF sulle figure femminili nella Divina Commedia, 13 feb. 1935

5 copie del mensile «L'idealismo realistico», 1933 -1934

Fasc. IV

1. Appunti di storia della monarchia austro-ungarica, s.d., frammento di dattiloscritto

2. dattiloscritto estratto dalla “Storia di Napoleone“ del Signor De Norvins, s.d., dattiloscritto

86

Partecipazione di CAF alla Prima Guerra Mondiale

Busta cart. in 4°, leg. cartone con lacci

Fasc. I

41 lettere, 3 biglietti e cartoline inviati a CAF durante la guerra:

1912 gen. 26 - 1920 feb. 26

cartolina con firma illeggibile (De...)	<i>1912 gen. 26</i>
lettera di Francesco Grazioi	<i>1914 nov. 30</i>
lettera di Ferdinando Fussi	<i>1915 apr. 2</i>
lettera di Jacopo	<i>1915 mag. 15</i>
lettera con firma illeggibile ("Comune di Firenze")	<i>1915 mag. 21</i>
lettera di Socrate Masoni	<i>1915 giu. 2</i>
cartolina di T. Citi	<i>1915 lug. 15</i>
lettera del mag. Piccioli	<i>1915 ago. 11</i>
cartolina di Nicola Carpentiero	<i>1915 ott. 3</i>
lettera di Giuseppe Tusini	<i>1915 ott. 12</i>
lettera di Zaneini	<i>1915 ott. 18</i>
lettera di S. Lugnona	<i>1916 feb. 5</i>
lettera di Giuseppe Baldassarre	<i>1916 lug. 5</i>
lettera del gen. Marini	<i>1916 lug. 29</i>
lettera di Renato De Carolis	<i>1916 ott. 27</i>
lettera del comm. Angeli	<i>1916 nov. 6</i>
lettera dell'avv. Giovanni Cucchiari	<i>1916 nov. 24</i>
biglietto del vice ammiraglio Enrico Millo	<i>1917 gen. 4</i>
2 lettere di U. Serristori	<i>1917 mar. 4 e 7 lug. [1917]</i>
lettera di Melodie Delaye	<i>1917 lug. 24</i>
lettera di Jacopo Mantegazza	<i>1917 set. 6</i>
lettera di Giuseppe Saccomano	<i>1917 nov. 26</i>
2 biglietti augurali dai soldati e dai marinai	<i>1917 dic. 23</i>
lettera di Guido Giuntini	<i>1917 dic. 4</i>
lettera di Luigi Cardavele	<i>1918 apr. 2</i>
lettera di Riccardo Spina	<i>1918 mag. 8</i>
lettera di Primo Giannotti	<i>1918 mag. 29</i>
lettera di N. Zanelli	<i>1918 nov. 1</i>
lettera di Ardinghi	<i>1918 nov. 7</i>
lettera del gen. C. Faccini	<i>1919 gen. 30</i>
lettera di Edoardo Mastrocinque	<i>1919 feb. 7</i>
lettera del col. Massimo	<i>1919 feb. 11</i>
lettera di S. Tiola	<i>1919 mar. 21</i>
lettera del cap. Flobert	<i>s.d.</i>
3 lettere di S. Melfino	<i>s.d.</i>
4 lettere con firma illeggibile	<i>s.d.</i>

lettera di Carlo Sforza	s.d.
lettera di Leopoldo Ferrarini	23 ago. s.a.
lettera del gen. Cugia di Sant'Orsola	26 feb. 1920
lettera senza firma	s.d.
lettera di Agesilao Greco	s.d.
lettera da Bagnola	19 feb. 1897
4 lettere di Guido Del Greco	18 apr. s.a., 20 mar. s.a., 10 mag. s.a., 21 nov. s.a.
biglietto di Lamberto Loria	s.d.

Fasc. II

13 lettere e 15 telegrammi inviati a CAF in occasione dell'affondamento del piroscafo "Principe Umberto" e un articolo della rivista «Lo Svegliarino» (Carrara, 17 giu. 1916, a XXXI)

1916 giu. 11 - 1916 lug. 11

Fasc. III

1. Rapporto di CAF al Comando dei piroscafi durante la Prima Guerra Mondiale. Contiene l'opuscolo a stampa Ufficio del Capo di stato Maggiore della Marina, *Funzioni del R. Commissario a bordo delle navi requisite e noleggate*, Roma, 1912

Rapporti dal piroscafo "Città di Tripoli"

1917 gen. 22 - 1918 ott. 28

2. Rapporti dal piroscafo "Bengasi"

1917 mar. 10 - 1917 mar. 20

3. Rapporti dal piroscafo "Milano" (con foto della nave requisita)

1917 giu. 2 - 1918 nov. 7

4. Rapporti dal piroscafo "Umbria"

1918 nov. 7 - 1918 nov. 25

Fasc. IV

1. Documentazione posteriore alla Prima Guerra Mondiale

1919 mar. 11 - 1924

2. Associazione Nazionale Combattenti sezione di Ameglia

1921 ago. 28 - 1930 ago. 23

3. U.N.U.C.I.: (Unione Nazionale Ufficiali in Congedo d'Italia)

1923 gen. 25 - 1933 mar. 13

4. Associazione Nazionale Combattenti sezione di Lerici

1923 lug. 14 - 1935 apr. 22

Fasc. V

Corrispondenza tra CAF e vari riguardante l'esonero dall'ufficio di Presidenza della sezione elettorale del Collegio di Montignoso nelle elezioni politiche del 1924

1924 mar. 26 - 31

Fasc. VI

10 carte geografiche

1938 nov. 19 - 29

87

Partecipazione di CAF alla Prima Guerra Mondiale

Busta cart. in 4°, leg. cartone con lacci

Fasc. I

Commemorazione della battaglia delle Due Palme tenuta il 12 mar. 1913 (opuscolo a stampa)

“Procedimenti per l'attacco frontale nella guerra di trincea”

1915 mag.

9 bollettini del Ministero della Guerra
numero del giornale «Le Pays de France»

1916 gen. 22 - 1918 gen. 5

1916 ott. 5

Fasc. II:

1. ricordi della Cirenaica

1914 apr. 23 - 1916 feb. 7

2. documenti Libia

1914 mag. 16 - 1914 lug. 6

3. ricordi di guerra

1915 mag. 26 - 1917 mar. 28

4. una pagina del giornale «L'Unione»

1917 gen. 27

5. stati di servizio di CAF ed altri documenti e passaporto

1917 gen. - 1919 feb.

6. stati di servizio di CAF ed altri documenti

1918mag. 15 - 1918 set. 3

88

Fasc. I

Taccuino (s.d.) e 6 quaderni (di cui uno s.d.) di appunti e memorie di CAF scritti durante la guerra

1914 mag. 20 - 1919 gen. 31

1920 gen. 28 - 1920 apr. 17

1914 mag. 20 - 1915 mag. 24

1915 lug. 3 - 1916 ott. 9

? ott. 1 - 1919 gen. 31

e fascicolo con scritti di CAF durante la guerra e 5 cartine

1917 mag. 29

Fasc. II

Documentazione varia relativa alla partecipazione di CAF
alla Prima Guerra Mondiale

1915 mar. 13 - 1918 dic. 31

89

Catalogo

Tit. est.: *Catalogo Biblioteca Museo Lunense "Carlo Fabbriotti"*

Reg. cart. in 4°, leg. cartoncino stampato di pp. 1-60

1913 ago.

90

Fascismo

Busta cart. in 4°, leg. cartone con lacci

Fasc. I

1. Corrispondenza di CAF e Ditta con vari enti fascisti

1923 mag. 21 - 1935 mar. 14

e un riconoscimento Ente Iniziative Fasciste

1927 nov. 1

2. Ritagli di giornali e manifesti dell'Associazione
Nazionale Del Marmo

1924 mar. 25 - 1933 dic. 30

3. Carteggio sul ricorso CAF-Lazzoni all'Alta Corte di
Disciplina del Partito Nazionale Fascista

1924 mar. 29 - apr. 9

4. Promemoria sulla vita e attività di CAF redatti in
occasione delle accuse di antifascismo contro di lui

1918 - 1935

5. Questione relativa all'articolo intitolato "Incompren-
sione" pubblicato su «Il Popolo Apuano» del 1° ott.
1927 e a un secondo articolo di CAF

6. Lettere inviate a Benito Mussolini (copie)

1928 gen. 17 - 1936 gen. 30

91

Documenti relativi alla Prima Guerra Mondiale

Tit. int.: *Giornale di Bordo Motoscafo 'Nella' comandato
dal Capo Gruppo Motonauta sig. Fabbriotti Domenico*

Reg. cart. in 4°, leg. cartone; di cc. I, 1-55; v.n. cc. 1-50 e pp. 1-9; allegati: 3/4

1915 ott. 15 - 1916 mag. 10

92

Documenti relativi alla Prima Guerra Mondiale

Tit. int.: *Giornale di Bordo Piroscifo 'Milano' dal 1. Giu. 1917*

al... "Commissario Militare Capitano Fabbriotti"

Quaderno, cm. 16 x 20, leg. carta di cc. 1-80; v.n.: pp. 1-6; cc. bianche: 1-2; 14-80

Appunti del Capitano di bordo CAF

1917 giu. 1 - 1917 giu. 8

93

Documenti relativi alla Prima Guerra Mondiale

Tit. est. : *Appunti*

Reg. cart., cm. 18 x 23, leg. carta di cc. 1-8

Appunti sui viaggi in mare come militare e commissario militare in acque insidiate durante la guerra europea

1917 mar. 8 - apr. 27

94

Pubblicazioni di CAF

Tit. costa: *Il diritto del lavoro*

Busta cart. in 4°, leg. cartone con lacci

Un fascicolo di lavori preparatori per pubblicazioni sull'industria marmifera:

1. Bozze articolo di CAF per rivista «Enios», Ente Nazionale Italiano per l'Organizzazione Scientifica del Lavoro di Roma, e corrispondenza ad esso relativa
Articolo 'Il lavoro nelle cave di Carrara'
Articolo pubblicato su «Echi e Commenti»

1926 giu. 18 - 1927

2. Promemoria riguardanti lavorazione del marmo

1917 - 1933 ago. 21

3. Promemoria sulle Scuole Serali per Artigiani e Scuola Libera del Nudo

1925 ott. 15

4. Promemoria trasporti

1926 giu. 19 - lug. 31

5. Sistema 'Bedaux'

1912 dic. 12 - 1927 set. 26

95

CAF: Contabilità

Tit. costa: *Bollettari ricevute riscossione affitti*

Busta cart. in 4°, leg. cartone con lacci

Contiene 2 bollettari:

Fasc. I

Registro intitolato: 1910. R. 1 - Pietro Baldini 23 gen. 2 - Ferrovie Marmifere 5 feb. dal 29 mag. al 6 set. R.ta 1179 al 1377

di cc. 1-96; carte bianche 1; 96

Contiene ricevute come da titolo e ricevute varie

1910 gen. 23 - set. 6

Fasc. II

Registro intitolato: *1911. Ricevute per affitti e Interessi Capitali*
dal 13 apr. 1911 R. 1776 al 1 ago. 1911 R. 1974

di cc. 1-102; carte bianche 1; 102

Contiene ricevute come da titolo

1911 apr. 13 - ago. 1

96

CAF: Contabilità

Tit. est.: *Giornale*

Reg. cart. n 4°, leg. pelle, di cc. 1-108; allegati: 48/2; cc. bianche: 108; cc. staccate: 105-107

Conto spese settimanali casa e villa

1911 gen. 1 - 1912 dic. 28

97

CAF: Contabilità

Tit. est.: *Mastro*

Reg. cart. in 4 grande, leg. tela; di cc. I; 1-97; v.n.: cc. 1-97; mancano le cc.: 26r-30v; 34; cc. bianche: 2r; 3v; 4r; 5v; 5r; 6v; 11r; 12v; 12r; 13v; 15r-17r; 23r; 24v; 42r-97r.; allegati: 20/1; 41/2; 24/3; 38/3;

Spese generali, conto terreni, conto cave, conto bastimenti

L'allegato 38/3 una lettera dell'Unione edit. a CAF; le cc. 20r-22v contengono elenco libri

Il registro è stato utilizzato anche da Andrea e Jacopo Fabbriotti per appunti vari

1911 gen. 1 - 1948 set. 24

98

CAF: Quaderno di contabilità finanziaria

Tit. est.: *CAF Operazioni da farsi*

Quaderno, cm. 16 x 20, leg. carta; di cc. 1-40; cc. bianche: 1; 9-40

Pro-Memoria riguardante titoli svizzeri da vendere, compre fondiari e interessi familiari

1915

99

CAF: Quaderno di contabilità finanziaria

Quaderno con appunti di CAF sulla posizione dei titoli e delle Carte Valori

1916 gen. 1 - mar. 13

100

CAF: Quaderno di contabilità finanziaria

Tit. est.: *Quaderno Pro - Memoria*

Tit. int.: *1916 Posizione dei titoli e delle Carte Valori*

Reg. cart., cm. 16 x 20 leg. carta di cc. 1-32; cc. bianche: 22-23; 31-32; carte staccate: 29-32

Il quaderno illustra il contenuto di 'cassette' e 'bustone di casa', ovvero lettere, libretti di banca, crediti, cambiali, ricevute, titoli ecc.

1916 gen. - mar. 9

101

CAF: Quaderno di contabilità finanziaria

Tit. est.: *Stato Titoli e appunti vecchi per me CAF*

Quaderno cart., cm. 15 x 20, leg. carta di cc. 1-40; cc. bianche: 3; 7; 9; 23; 25-40

1916 mar. 1 - mar. 9

102

“Posizione Beni e Valori CAF, 16 marzo 1916”

Quaderno di appunti di CAF sulle operazioni bancarie da farsi

1916 mar. 16

103

“CAF Operazioni da farsi Pomarance”

Quaderno di appunti di CAF circa operazioni da farsi in particolare riguardanti la tenuta di Pomarance

1916 mar. 16

104

“Operazioni da farsi”

Quaderno di appunti di CAF circa operazioni bancarie da farsi

1916 nov. - 1917 mar. 1

105

Quaderno di appunti

Reg. cart., cm. 16 x 20, leg. carta; di pp. I; II; 1-160; v. n.: pp. 1-51; pp. bianche: 67-114; 117-160

Alla carta 115 si trova un indice con riferimento alle casseforti e cassette di sicurezza delle quali si registra il contenuto in questo quaderno.

Le note apposte sono datate a partire dall'anno 1928 sino all'anno 1930

1928 - 1930

106

Gestione titoli

Tit. est.: *Cav. Uff. CAF Distinte dei titoli 1917*

Busta cart. in 4°, leg cartone e stoffa con lacci

Fasc. I

Delegazioni Comune di Carrara

Prestito città di Milano

1916 mar.

Fasc. II

Riassunto distinte titoli

Titoli vari

1917 apr. 18 - 1917 lug. 28

Fasc. III

Appunti su cassette, certificati, titoli vari e libretti

s.d.

107

Busta cart. in 4°, leg cartone con lacci

Fasc. I

Inventari vari

1916 apr. 3 - 1935 mar. 13

Fasc. II

Tit. est.: *Elenco dattiloscritto di documenti conservati nella camera padronale - nello studio e nella stanza della dattilografia al “Colombarotto”*

Reg. cart. in 4°, leg. cartoncino stampato di pp. 1-110

s.d.

108

Contabilità varia

Tit. est.: *Spesa Cucina Colombarotto 21 - 5 - 1920 Carrara*

Reg. cart. in 4°, leg. cartone e stoffa di cc. 1-101 ; allegati: 28/1, 101/1; cc. bianche: 1

1920 mag. 21 - dic. 7

109

Quaderno di cucina

Tit. est.: *Quaderno di cucina*

Contiene note delle spese di cucina

1951 gen. 25

110 (v.s. 1)

Amministrazione Carlo Andrea Fabbricotti

Tit. est.: *Corrispondenza N-Z 1932*

Busta cart. in 4°, leg. cartone con all'interno anelli di metallo di cc. 1-194 num. modernamente

Corrispondenza di genere amministrativo della Ditta Fabbricotti dalla lettera A alla I e dalla lettera P alla Z

Contiene un indice alfabetico dei corrispondenti che per dalla lettera A alla M non compilato

1930 dic. 7 - 1933 gen. 11

111 (v.s. 451)

Fatture

Tit. costa: *Fatture pagate dal 1° Gen. 1931*

Busta cart. (con anelli di metallo) in 4°, leg. cartone e metallo

Fatture di CAF per spese di amministrazione e private

Le fatture sono disposte in ordine alfabetico

1930 ago. 2 - 1931 dic. 5

112

Obbligazioni, libretti di deposito, buoni del Tesoro di CAF e altri Fabbricotti

Busta cart. in 4°, leg. cartone con lacci

Fasc. I

Obbligazioni

polizza di deposito di CAF

2 ricevute di deposito di CAF

1867 apr. 1 - 1918 ott.

Fasc. II

libretto di deposito di Carlo Fabbricotti

7 libretti di deposito di CAF

libretto di deposito di Marianna Mazzei

libretto di deposito Maria Teresa Mazzei

1890 ago. 20 - 1916 nov. 27

Fasc. III

3 libretti di assegni di CAF

2 libretti di assegni vuoti

1906 mar. 4 - 1916 nov. 27

- Fasc. IV
Cambiali varie relative F.lli De Bellegarde e la società
Anonima Fabbricotti
1925 lug. 15 - 1930 feb. 28
- Fasc. V
Buoni del tesoro novennali
1926 nov. 15
- 113**
Miscellanea
Busta cart. in 4°, leg. cartone con lacci
- Fasc. I
Odi e sonetti in onore di CAF, Helen Bianca Fabbricotti,
Elena Casoni, Ciro Faggioni e Maria Rita Fabbricotti
1902 nov. 30 - 1932 nov. 4
- Fasc. II
50 fotografie, un negativo, busta contenente 7 foto per
medaglie
1906 mag.15 - 1928 mar. 28
- Fasc. III
Necrologi vari
- Fasc. IV
52 tessere varie di CAF, Maria Teresa Mazzei, Carlo
Bernardo Fabbricotti e dei figli di questi ultimi, Paolo,
Franco, Giovanni
1912 giu. 23 - 1943
- Fasc.V
Viaggi compiuti dal Commissario Militare D. Fabbricotti
dal 1 nov. 1917 al 1917 giu.
1 nov. 1916 - giu. 1917
- Fasc. VI
Corrispondenza con la Federazione Nazionale dei
Cavalieri del Lavoro
1927 - 1928
- Fasc. VII
Documenti di Nella Fabbricotti cg. al tenente di vascello
D. Fabbricotti e altri membri della famiglia
1915 - 1916
- Fasc. VIII
CAF e suoi figli: documenti militari
1929 - 1948

114

CAF: appunti

Quaderno, cm. 15 x 20, leg. carta di cc. 1-78; cc. bianche: 9-11, 36-61

Appunti di geografia, storia ed economia politica e su S. Croce

s.d.

115

CAF: appunti

Quaderno cart., cm. 15 x 20, leg. cart. di cc. 1-29

Appunti vari (storia ecc.)

s.d.

116

CAF

Tit. est.: *Succursale catalogo senza autori*

Reg. cart. in 4, leg. cart. stampato di pp. 1-28

s.d.

Car. 3.^{za}
bis

— Campo Bolfano —

Pianta del Terreno Seminativo vitato posto nel Co-
munello d'Avenza l. d. Bolfano di proprietà del Sig.
Carlo Fabbricotti per acquisto fatto dai seguenti

INDICAZIONE

Apprezzamento **A.** acquistato da *Belegardi*, di misura —
" **B.** acquistato da *Pallavicini* " —
" **C.** acquistato da *Tosi* " —

Misura locale Particelle Quadri	Misura italiana Aria Quadri
107 2	12 95
156 9	20 05
200 "	25 60
Totale	58 60

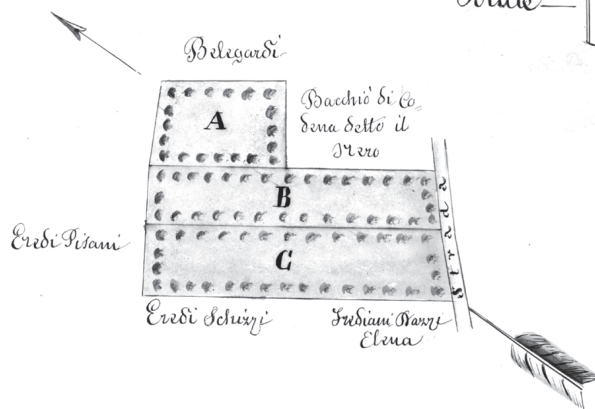

Scala nel rapporto di 1 a 1000.

La terra che diventa insediamento industriale con segheria, 1870

ARCHIVIO FABBRICOTTI



**Serie VIII:
PIANTE E MAPPE**

117

Mappe del Comune di Ameglia

Tit. est.: *Mappe del Comune di Ameglia*

Reg. cart. di cm. 65 x 49, leg. cartone e stoffa di cc. I-II; 1-20; v.n. cc. 1-20; allegati: II/2; carte bianche: II
Contiene 20 tavole

La carta I contiene un indice. I due allegati consistono in una pianta di Marinella, Piano Ameglia e Bocca di Magra e nella foto di una carta dei territori di Bocca di Magra, Lerici, Marina di Carrara e zone limitrofe

1865 ott. 6 - 1881 set. 1

118

Cabreo di terre poste nel Comune di Carrara

Tit. est.: *Cabreo delle terre poste nel Comune di Carrara del Sig. Carlo Fabbricotti*

Reg. cart. di cm. 36 x 56, leg. stoffa; di cc. 1-32; carte bianche: 1; 4; 6

Contiene 12 tavole con le mappe dei beni immobili esistenti nel Comune di Carrara di proprietà di Carlo Fabbricotti

1868

119

Mappe diverse

Reg. cart. di cm. 57 x 77 di cc. 1-32; carte bianche: 1; 11; 13; 15; 17; 19; 32

Contiene: planimetria ed ubicazione latifondo Fabbricotti zona Montia; pianta di terreni De Benedetti proposti a Carlo Fabbricotti ma non acquistati (1894 ott. 29); mappa catastale fattoria di Lanciara; planimetria Ferrovia Marmifera di Carrara; mappa catastale fattoria di Pomarance; pianta di Luni; mappa di Mortedo; mappe zona marmifera di Carrara ed altre non identificate

1877 gen. 19 - 1923 gen. 31

120

Mappe di cave

Tit. est.: *Mappe Cave C.G & B.F 1888*

Reg. cart. in 4 leg. pergamena; di cc. Ir, II, 1-100; v.n.: cc. 1-35v; 39r-46v; 59r-64v; 68r-99r; mancano le cc.: 35r-39v; 46r-59v; 64r-68v; cc. bianche: 85-100; 19r; 20v; allegati: 1/2; 1/1; 20/6; 22/1; 82/1

Contenuto: mappe delle cave nei comunelli di Torano, Miseglia, Colonnata, Avenza, Carrara, Sorgnano di proprietà dei Fabbricotti.

L'allegato 82/1 è una mappa della Padula

1888

121

Cabreo delle terre poste nei Comuni di Lerici e San Terenzo

Tit. est.: *Cabreo delle terre poste nei Comuni di Lerici e San Terenzo di proprietà del Sig. Carlo Fabbricotti*

Reg. cart. leg. stoffa di cc. 1-39; carte bianche: 1; 19; 30; 32; 34; 37; 39; le carte 9 e 12 sono staccate; allegati: 13/2; 39/4

Mappe dei beni immobili esistenti nei Comuni di Lerici e San Terenzo di proprietà di Carlo Fabbricotti
A c.38 Indice delle tavole

1922 feb. 19

122

Piante dei beni di Livorno

Reg. cart. di cm. 57x62, leg. cartone e stoffa di cc. 1-30

Piante geometriche delle proprietà degli eredi del comm. Bernardo Fabbricotti a Livorno; dettagli della cancellata; pianta della città di Livorno.

s.d.

123

Mappe di beni nel Comune di Carrara

Tit. est.: *Mappe dei beni del Signor comm. Carlo Fabbricotti nel Comune di Carrara*

Reg. cart. di cm. 46 x 68, leg. cartone e stoffa di cc. I-II, 1-56; v.n.: cc.1-56; cc. bianche: 8, 56; allegati: 14/1; cc. mancanti: 31, 36-39, 51; cc. staccate: 32

s.d.

**Serie IX:
DITTA**

124

Tit. est.: *Marmi C.F.*

Reg. cart. di cm. 31 x 41, leg. perg. di cc. 1-193

Contenuto: *misure e qualità dei marmi e rispettivi destinatari*

1868 mag. 17 - 1871 feb. 9

125

Tit. est.: *Entrata Uscita Generale C.F.*

Reg. cart. in 4° grande, leg. pergamena di pp. I, 1-167; v.n.: pp. 1-92; allegati: I/2; pp. bianche: I; 167

Contiene "*misure di compra*" e "*misure di spedizione*" di marmi

s.d. [seconda metà '800]

126

Tit. est. *Ricevute di Banco G. e B.F.*

Reg. cart. in 4 piccolo leg. pergamena di cc. 1-195; allegati: 18/2; 24/1; 31/1; 40/2; 41/1; 46/1; 50/1; 53/1; 65/1; 66/2; 67/1; 73/1; 85/2; 92/1; 100/1; 101/1; 104/1; 116/1; 123/1; 129/1; 131/1; 136/1; 146/1; 151/1; 153/2; 167/1; 169/1; 175/1; 183/1; 186/1; 187/1; 188/2; 192/1; 193/2; cc. bianche: 1; 195

Tutti gli allegati sono costituiti da ricevute incollate alle carte del registro

1874 dic. 24 - 1877 dic. 12

127

Tit. est.: *Ricevute di Banco G. e B.F.*

Reg. cart. in 4 piccolo, leg. in pergamena di cc. 1-100; allegati: 1/1; 11/1; 12/1; 23/1; 31/1; 43/1; 45/1; 47/2; 48/1; 77/1; 87/1; 96/3; 99/1; 100/1

Tutti gli allegati sono ricevute incollate alle carte del registro

1882 mar. 22 - 1883 lug. 11

128

Tit. est.: *Debitori e Creditori G. e B.F. 1889-90-91-92*

Reg. cart. di cm. 27 x 41,5, leg. perg. di cc. 1-153; allegati: 107/1; cc. bianche: 1-4, 26, 53-55, 61-64, 67-70, 75, 101-103, 114-115, 134-136, 147-148, 151-153

1889 gen. 1 - 1892 dic. 31

129

Ordini

Tit. est.: *Ordini*

Reg. cart. di cm. 25 x 24, leg. in stoffa con applicazioni in metallo di cc. 1-225; allegati: 210/1; carte bianche: 225 staccata

Le carte 199-224 contengono un indice alfabetico dei clienti

1905 mag. 30 - 1913 lug. 7

130

Ordini

Tit. est.: *Ordini*

Reg. cart. di cm. 30 x 24, leg. stoffa con applicazioni in metallo di cc. 1-198

Ordini specificati nell'oggetto, destinatario, spedizione, peso

1913 lug. 8 - 1922 mag.

131 (v.s. 175)

Ditta

Tit. est.: *B. Fabbricotti e figli Copia-lettere Svezia e Danimarca n.3*

Tit. in costa: "28/9/1910 - 23/11/1914"

Reg. cart. in 4°, leg. cartone di cc. I, 4-531; v.n.: cc. 4-10, 12-28, 30-34, 36-89, 129-297, 299-305, 309-346, 355-364, 367-402, 459-490; cc. mancanti: 1-3, 11, 29, 35, 90-128, 298, 306-308, 347-354, 365-6, 403-458

Le carte dalla 459 alla 490 sono in parte strappate

Dalla carta 491 alla 531 contenuto un indice alfabetico dei destinatari delle lettere

1910 set. 30 - 1914 nov. 6

132

Carteggio e contratti della ditta B. F. e Figli

Busta cart. in 4°, leg. cartone con lacci

Fasc. I

Carteggio tra CAF e Guido Murray Fabbricotti, cugino e cognato di CAF, direttore tecnico della Ditta Fabbricotti, riguardante la gestione dell'azienda

1906 gen. 23 - 1921 feb. 24

Fasc. II

Cessione cave di Giuseppe Fabbricotti al nipote CAF e procura ad negotia allo stesso da parte del padre Carlaz

1910 apr. 5 - apr. 14

Fasc. III

Corrispondenza di CAF da Livorno e Civitavecchia prima e dopo la costituzione Ufficio Vendite Marmi di Carrara, società cooperativa operante dal 1° gennaio 1918

1916 dic. 11 - 1918 dic. 26

Fasc. IV

1. Prospetti e corrispondenza riguardanti la costituzione della nuova Ditta Carlo Fabbricotti e Bernardo Fabbricotti e Figli avvenuta il 1° agosto 1918

1918 lug. 25 - 1921 nov. 17

2. Ricevute dei componenti la Ditta C.F. e B.F. e Figli a CAF

1918 dic. 30 - 1919 set. 27

Fasc. V

Bilanci dall'agosto 1918 al luglio 1921

Fasc. VI

1. Carteggio e consultazioni riguardanti l'uscita di Guido Murray Fabbricotti dalla Ditta e proposte di divisione cave

1919 gen. 1 - 1923 mar. 14

2. Atti notarili e documentazione inerente la cessione da parte di Guido Murray Fabbricotti ed il deposito del marchio Carlo Fabbricotti e Bernardo Fabbricotti e Figli

1921 lug. 7 - 1922 feb. 2

Fasc. VII

Produzioni e vendite

1921 ago. 1 - 1925 dic. 31

Fasc VIII

Corrispondenza della Ditta C.F. e B.F. e Figli con la Federazione per le associazioni industriali del marmo circa l'adesione di CAF a quest'ultima

Fasc. IX

Resoconti azienda inviati a Carlo Andrea Fabbricotti a New York dal Colonnello Fazioli e dal figlio Carlo Bernardo Fabbricotti

1923 mag. 21 - mag. 30

Fasc. X

Documentazione inerente la costituzione dell'Ente Autonomo Annonario avvenuta in data 27 gennaio 1924 e verbali e circolari della SEREMAR, riguardanti il funzionamento dell'Ente Autonomo Annonario

1924 gen. 28 - 1926 nov. 15

Fasc. XI

Giro d'affari e situazione Ditta C.F. e B.F. e Figli

1925 mar. 19 - 1926 apr. 13

133

Corrispondenza e contratti con l'estero

Tit. Costa: "Casa Puglie"

Busta cart. in 4 °, leg. cartone con lacci

Fasc. I

Convenzione Ditta Fabbricotti - Alexandre Berring Nicoli
per esclusiva vendita marmi in Inghilterra

1920 ago. 3 - 1921 nov. 10

Fasc. II

Convenzione Ditta Fabbricotti - Ditta G.W. Sanches per
la casa di Amsterdam

1920 ott. 11

Fasc. III

America del Sud:

1. Collaborazione tra le ditte Fabbricotti, Lazzoni e A.
Biggi per la ripartizione delle vendite in Sud America. Il
sottofascicolo è costituito da una busta siglata 'Busta n.
III' e intitolata 'concorrenza 5 = lettere casa di Buenos
Aires'; contiene lettere di A. Biggi della filiale di Buenos
Aires alla Ditta Fabbricotti

1921 mar. 2 - 1931 dic. 28

2. Convenzione tra la ditta Fabbricotti e sig. T. Lodovici
per vendita diretta sul mercato di Cuba

1921 ott. 26

3. Progetto sommario di esportazione per l'America del
Sud

1923 ott. 25

Fasc. IV

Casa di Stoccolma

1. Contratti e corrispondenza tra la Ditta Fabbricotti di
Carrara e la Ditta Fabbricotti di Stoccolma nella persona
di Haxel Holmquist

1921 lug. 19 - 1931 feb. 17

2. Busta siglata 'Busta N. III' e intitolata 'I = Questioni
prezzi casa di Stoccolma = Salvini (pro-memoria con 9
allegati) = allegato'. Contiene in effetti l'allegato A
costituito a sua volta da 9 allegati (telegrammi, lettere e
ordini inviati dalla ditta di Stoccolma a quella di Carrara)

1927 feb. 14 - 1928 mar. 7

Fasc. V

1. Accordo e contratto Ditta C. Fabbricotti e Ditta Palmieri
per mercato di Napoli

1921 ago. - ott. 29

2. Accordo Palmieri - Corsi

1922 mar. 10 - lug. 3

Fasc. VI

Convenzione tra la Ditta Fabbricotti e Ditta N. Bassi e Figlio di Trani per vendite marmi nelle Puglie

1921 set. 5 - set. 16

Fasc. VII

Accordi tra R. Lazzoni e C. A. Fabbricotti e la ditta Gorio Limited per costituzione di Agenzia di Vendita Marmi nelle Indie Inglesi e Olandesi e concordato di esportazione

1921 set. 15

134

Tit. costa: "Casa New York 2 Documenti"

Busta cart. in 4°, leg. cartone con lacci

Fasc. I

Costituzione Società 'F. De Bellegarde inc.'

1921 feb. 2 - 1923 mar. 14

Fasc. II

Cambiali, assegni, ricevute ed un libretto d'assegni

1922 gen. 8 - 1930 feb. 28

Fasc. III

1. Pratica con ditta Walton Goody e Cripps

1922 gen. 10 - mar. 11

2. Discussione prezzi con la ditta Pisani Figli e C.

1922 mar. 16 - 1923 dic. 6

Fasc. IV

1. Causa Jackson-Carlo Andrea Fabbricotti (docum. varia)

1922 gen. 10 - 1924

2. Corrispondenza C.D. Jackson e ditta Carlo e Bernardo Fabbricotti e Figli

1925 ago. 3 - 1926 gen. 28

Fasc. V

Documentazione e corrispondenza varia della ditta F. De Bellegarde inc.

1922 apr. 22 - 1930 ott. 14

Fasc. VI

Lettera e rapporto del rag. R. Ciciriello a Carlo Fabbricotti circa andamento ditta F. De Bellegarde inc.

1925 mar. 24

Fasc. VII

Bilanci della F. De Bellagarde inc.

1925 mag. 7 - ago. 31

Fasc. VIII

Trattative con la Marchetti Marble co. di New York

1929 feb. 9 - 1934 nov. 30

135

Tit. Costa: "Casa New York 4"

Busta cart. in 4°, leg. cartone con lacci

Sei fascicoli di corrispondenza di carattere amministrativo:

Fasc. I

Corrispondenza CAF - Federico De Bellegarde

1921 giu. 14 - 1926 ott. 8

Fasc. II

Corrispondenza CAF - figlio Carlo

1923 giu. 1 - 1926 mag. 23

Fasc. III

1. Corrispondenza CAF - John Laspia

1923 dic. 14 - 1929 ott. 10

2. Corrispondenza Conte Urbano De Bellegarde - Federico de Bellegarde

1926 ott. 2 - 1930 mar. 8

3. Corrispondenza John Laspia - Federico De Bellegarde

1927 mar. 18 - 1928 mag. 25

Fasc. IV

Lettere di Federico De Bellegarde alla moglie Hilda

1925 gen. 31 - 1930 mar. 19

Fasc. V

Corrispondenza CAF - Federico De Bellegarde

1926 ott. 11 - 1927 dic. 4

Fasc. VI

Corrispondenza CAF - Federico De Bellegarde

1928 gen. 2 - 1931 ott. 27

136

Tit. Costa: "Casa New York 5"

Busta cart. in 4°, leg. cartone con lacci

Quattro fascicoli di corrispondenza di carattere amministrativo:

Fasc. I

Corrispondenza John Van Doren (vice-presidente della F. De Bellegarde inc.) - CAF (azionista) - Federico De Bellegarde (presidente) circa l'andamento della società.

1922 mar. 28 - 1924 dic. 10

Fasc. II Corrispondenza Van Doren - CAF - Federico De Bellegarde	1925 gen. 26 - dic. 28
Fasc. III Corrispondenza Van Doren - CAF - Federico De Bellegarde	1926 gen. 12 - dic. 14
Fasc. IV Carte risevate: 2 lettere a Federico De Bellegarde da CAF	1926 ott. 29 - 1927 gen. 1
lettera a CAF dal figlio Carlo	? feb. 21
Pro-Memoria	s.d
137	
Società anonima Carlo Fabbricotti e Bernardo Fabbricotti e Figli. Carteggio e atti	
Busta cart. in 4°, leg. cartone con lacci	
Fasc. I	
1. Hilda Evelina e Anna Maria Fabbricotti cedono a CAF le loro quote della Ditta C.F. e B.F. e Figli	1925 set. 6 - 1926 ott. 8
2. Statuto della Società e Pro-Memoria di CAF per la trasformazione della Ditta C.F. e B.F. e Figli in Società Anonima avvenuta l'8 ott. 1926	1926 gen. 11 - 1927 gen. 9
Fasc. II Corrispondenza varia di carattere amministrativo	1926 ago. 7 - 1929 gen. 31
Fasc. III Bilanci	1926 set. 30 - 1930 giu. 30
Fasc. IV Azioni e certificati azionari della Soc. An. C.F. e B.F. e Figli	1926 nov. 9 - 1931 nov. 16
Fasc. V Prospetti e relazioni andamento azienda	1927 giu. 20 - 1929 giu. 30

Fasc. VI

Documentazione e corrispondenza tra la Soc. An. C.F. e B.F. e Figli e altre Ditte per costituzione società varie: SEMPER, SAMC, SEEP

1928 gen. 20 - 1931 giu. 23

Fasc. VII

Corrispondenza tra CAF, Carlo Bernardo Fabbricotti, comm. Adolfo Porino, rag. Arturo Milla, avv. Guido Pesenti, pref. A. Festa, Marchese Albicini, com. Pref. Guido Letta etc. relativa alla liquidazione della società e assunzione delle attività e passività di quest'ultima da parte della SAMA

1930 mar. 9 - 1932 mar. 11

Fasc. VIII

Informazioni commerciali

1930 sett. 23 - 1931 mag. 11

Fasc. IX

Lettere alle banche creditrici e pro-memoria circolare inviate alle stesse

1931 mar. 30 - set. 9

Fasc. X

Situazione all'11 mag. 1931 e al 31 mag. 1932

138

Corrispondenza e contratti con l'estero

Busta cart. in 4°, leg. cartone con lacci

Fasc. I: casa di Spagna

Convenzione Ditta Fabbricotti - sig. Bernardini Giuseppe per le piazze di Spagna a partire dal 1922 feb. 1

Fasc. II: casa di Francia

1. Convenzione Ditta Fabbricotti - Luigi Medici per mercato francese e svizzero

2. Corrispondenza Ditta Fabbricotti, Luigi Medici, Ditta Vennai Guglielmo e Consorzio per l'industria e il commercio

1927 mag. 23 - 1931 set. 15

3. Costituzione della Carlo Fabbricotti e Cie, e corrispondenza Carlo Fabbricotti - Luigi Medici da Parigi

1928 mag. 18 - 1934 dic. 28

- Fasc. III: casa di Bruxelles
Convenzione di esclusiva per Belgio e Lussemburgo tra
Ditta Fabbricotti e soc. Raffo Frères.
Corrispondenza e documentazione varia
1923 feb.7 - 1940 ago.19
- Fasc. IV: casa di Londra
1. 3 copie del certificato di registrazione di marchio di
fabbrica rilasciato a CAF dal notaio di Londra H.A.
Woodbridge
1923 feb. 27
2. Contratti e accordi tra CAF, Bernardo Fabbricotti, H.D.
Bristow e Piero Ellena per la costituzione della B.
Fabbricotti Limited
1925 lug. 31 - 1927 nov.2
3. Corrispondenza varia della B. Fabbricotti Limited
1925 lug. 7 - 1935 gen.13
- Fasc. V: corrispondenza CAF - Istituto Nazionale per
l'Esportazione.
Oggetto: Inchiesta sull'esportazione dei marmi
1927 set.13 - ott.8
- Fasc. VI: casa d'Egitto
Corrispondenza di Camillo Beato e C.B. Fabbricotti e figli
1927 apr. 9 - 1931 lug.16
- Osservazioni del commercio dei segati in Egitto, 1931 gen. 3
- Fasc. VII
Corrispondenza varia di Carlo Fabbricotti con varie case
estere delle quali molte sono citate nei fascicoli precedenti.
La corrispondenza è disposta in ordine alfabetico
1934 dic. 12 - 1935 lug.12
- 139**
SAMA
Busta cart. in 4°, leg. cartone con lacci
Fasc. I
Progetti e appunti per la costituzione della SAMA
1929 dic. 20 - 1930 mar. 7
- Fasc. II
Studio Prezzi
1930 ago. 18 - 1935 gen. 4
- Fasc. III
Servizio commerciale: comunicazioni con l'Ufficio
ragioneria, l'ufficio spedizioni e la direzione tecnica
1930 dic. 18 - 1932 dic. 30

- Fasc. IV
Corrispondenza e documenti riguardante l'andamento dell'azienda
1931 mar. 2 - 1934 giu. 19
- Fasc. V
Informazioni commerciali. Sezione cave: stima cave, esportazioni marmi, note impianti, segherie etc.
1931 - 1935
- Fasc. VI
Bilanci con relazioni del presidente e verbali sedute del comitato esecutivo
1931 mag. 11 - 1934 dic. 7
- Fasc. VII
Spedizioni
1931 lug. 30 - 1934 mag. 31
- Fasc. VIII
Servizio commerciale
1933 gen. 19 - 1934 nov. 27
- Fasc. IX
Contratto di Parigi (SAT.: Corrispondenza CAF - Italo Faggioni - prof. Emilio Quaglino) e copia del contratto
1933 giu. 1 - 1934 dic. 31

140

**Consorzio per l'Industria e il Commercio del marmo a Carrara.
Rapporti con la Società Carlo Fabbricotti e B. Fabbricotti e figli**

Busta cart. 4°, leg. cartone con lacci

Fasc. I

13 buste numerate riguardanti rapporti del Consorzio con la Ditta C. F. I documenti contenuti nelle buste coincidono con quelli segnati in un elenco originale (riferito ad una busta IV)

1. Pro-Memoria *1930 mar. 7*
2. Corrispondenza clienti Francia *1928 mag. 16 - giu. 19*
3. Corrispondenza casa Londra - Consorzio *1928 mag. 28 - lug. 7*
4. Corrispondenza Ditta Consorzio indennità *1928 mag. 10/16*
5. Stralcio Bollettino Consorzio Provinciale dell'Economia *1928 mar. 12/29*
6. Pro-Memoria questione marche *1928 giu. 11*
7. Corrispondenza Ditta Fabbricotti - Ditta Vennai - Consorzio *1928 mag. 13/18*
8. Estratto Articolo 3 = Legge sui marchi *1928 ago. 30*

9. Estratto completo legge sui marchi 1928 ago. 30
10. Sentenza causa Jackson 1921 dic. 31 - 1923 lug.
11. Lettera Stollard al com. CAF 1928 giu. 1
12. Pratiche ordini ricevuti dal Consorzio 1928 giu. 4/19
13. Rettifica del Consorzio circa contingentamento 1928 giu. 23

Fasc. II

Situazione commercio di Carrara e di Massa comparato negli anni 1925=29=27=28. 2= Nota all'estratto bollettino ufficiale ecc. vedi n. 1' (già busta 1)

1925 - 1928 giu. 13

Fasc. III

1. Corrispondenza CAF - avv. Casoni

1926 mag. 21 - 1930 apr. 19

2. Questioni del Consorzio: corrispondenza CAF - Canepa e Roberto Sapelli e altri

1927 set. 21 - 1932 ott. 1

Fasc. IV

Promemoria, note di esportazioni di marmi di Carrara e Massa, carteggio relativi ad un bilancio del primo periodo di attività del consorzio

1927 ago. - 1929 lug.

Fasc. V

Costituzione del Consorzio

1927 set. 27 - dic. 9

Fasc. VI

Rapporti tra il Consorzio le ditte di Londra della Marble Merchants Association e la ditta Fabbricotti (corrispondenza)

1928 feb. 2 - ott. 6

Fasc. VII

Ordini per la ditta C. D. Jackson: corrispondenza Soc. An. C. e B. Fabbricotti e Figli - Consorzio

1928 set. 7 - set. 18

Fasc. VIII

Accordo tra Renato Ricci, presidente del Consorzio, e le ditte di New York

1929 apr. 20 - giu. 10

Fasc. IX

Documentazione e corrispondenza varia riguardante fine del Consorzio e liquidazione

2 copie Gazzetta Ufficiale n. 182 e 1 copia n. 186

1929 gen. 3 - 1933 set. 2

Fasc. X

Pro-memoria e 3 allegati (A,B,C) riguardanti esportazioni del marmo di Carrara

1929 apr. 20 - giu. 10

141

Sequestro dei beni patrimoniali civili

Tit.costa: "Questione sequestratari 1932 - 33"

Busta cart. in 4°, leg. cartone con lacci

Fasc. I

Pro-Memoria circa l'amministrazione giudiziaria dei beni civili di CAF

1932 giu. 4 - 1933 giu. 20

Fasc.II

Corrispondenza tra CAF, Piero Vestrini (sequestratario del patrimonio civile di CAF) e altri circa il sequestro dei beni patrimoniali civili di CAF e la concessione di un assegno mensile allo stesso

1933 gen. 26 - 1935 mag. 11

Fasc. III

CAF agli Uffici delle Imposte e del Registro

1933 giu. 22 - 1935 lug. 16

Fasc. IV

Richieste di aiuto da parte di CAF e famiglia ad autorevoli personaggi e corrispondenza varia

1934 gen. 5 - 1935 ago. 17

Fasc. V

Progetto Spinedi per la sistemazione dell'industria: corrispondenza tra Francesco Spinedi, Giovanni Marchetti, CAF e altri

1934 lug. 3 - ago. 4

Fasc. VI

Bando di messa all'asta dei beni di CAF

1934 set. 4

Fasc. VII

Corrispondenza riguardante la S.I.C. (Società Immobiliare Carrarese) costituita il 24 lug. del 1934 con nota beni indicati per il riacquisto da parte di questa società

1934 set. 24 - 1935 gen. 8

Fasc. VIII

SAMA

1934 - 1936

Fasc. IX

Carteggio relativo al castello e alla tenuta di Marinella acquistati all'asta dal Monte dei Paschi di Siena

1935 gen. 3 - set. 5

Fasc. X

Carteggio SAMA - Banca d'Italia (Consorzio per sovvenzioni sui valori industriali)

1935 feb. 22 - apr. 26

Fasc. XI

Trattative tra Jacopo Mazzei e Donegani per cessione proprietà Fabbricotti
3 lettere a Carlo Bernardo Fabbricotti

1935 apr. 22 - mag. 9

142

Reg. cart. di cm. 71 x 47, leg. cartone e stoffa di cc. 1-46; cc. staccate: 1

Certificati per azioni al portatore di 800 ciascuna: Carlo Fabbricotti & Figli Industria Escavazione e Commercio Marmi. Società Anonima con sede a Carrara costituita in data 8 ott. 1926

1926 nov. 12



**Serie X:
EREDITA'**

143

Eredità

Tit in costa: *Eredità Domenico Andrea Fabbricotti*

Busta cart. in 4°, leg. cartone con lacci

Fasc. I

Denuncia di successione di Domenico Andrea Fabbricotti

1877 lug. 31

Fasc. II

Successione Carlo Fabbricotti. Beni immobili e crediti ipotecari.

1892 dic. 27 - 1910 set. 21

Fasc. III

Denuncia successione Luciano Fabbricotti

1900 ott. 17

Fasc. IV

Perizia dei canoni livellari di Carlo Andrea Fabbricotti dall'eredità Casoni ed estratto del rogito Attuoni del 10 set. 1906

Fasc. V

Successione Maria Antonia Fabbricotti

1910 feb. 1 - 1915 lug. 3

Fasc. VI

Questione tra CAF ed eredi di Giuseppe Fabbricotti riguardante cessione cave di quest'ultimo a CAF

1910 apr. 14 - 1923 apr. 14

Fasc. VII

Successione Bernardo Fabbricotti e questioni tra eredi

1912 mag. 7 - 1923 mar. 19

Fasc. VIII

Questioni tra CAF e le nipoti Hilda Evelina ed Anna Maria eredi del fu Carlo Edoardo Fabbricotti

1919 gen. 23 - 1932 ott. 10

Fasc. IX

1. Successione Helen Bianca Fabbricotti

(contiene testamento olografo)

1919 giu. 2 - 1933 gen. 19

2. Corrispondenza tra CAF, Bernardo, Hilda, Chiffon, Bice Donegani e Federico De Bellegarde circa eredità di Helen Bianca Fabbricotti:

4 lettere a CAF del figlio Bernardo

4 lettere al Figlio Bernardo da CAF

lettera ad Hilda e lettera a Bernardo Fabbricotti dai fratelli Elena Maria Rita (Chiffon) e Carlo dichiarazione di CAF

pro-memoria di CAF

lettera a Carlo, Elena, Hilda, Maria Rita e Bernardo Fabbricotti di Bice Donegani

lettera a Carlo, Elena, Hilda, Maria Rita e Bernardo Fabbricotti di Federico De Bellegarde (Frigio)

4 lettere a Maria Rita Fabbricotti della sorella Hilda

2 lettere ad Hilda Fabbricotti della sorella Maria Rita

4 lettere a Maria Rita Fabbricotti del fratello Bernardo

3 lettere a Bernardo Fabbricotti della sorella Maria Rita

2 lettere ad Hilda Fabbricotti della sorella Maria Rita

lettera a CAF di Bice Donegani e risposta

quasi tutte le lettere sono copie o duplici copie

1930 gen. 17 - 1935 lug. 4

144

Eredità

Tit. est.: *Divisione, Beni, Eredità Domenico Andrea*

Fabbricotti Atto Fiaschi 27 Agosto 1878

Reg. cart. in 4°, leg. cartone e stoffa di pp.: I, II; 1-202; v.n.: pp. 1-200; cc. bianche: 201, 202; allegati: I/16

Contiene anche nota dei terreni e fabbricati del fu Domenico Andrea Fabbricotti

1878 ago. 27 - 1878 nov. 7

145

Eredità

Tit. est.: *Case dell'Eredità C.A.F Particolari C.F*

Reg. cart. di cm. 13 x 28, leg. cartone e pelle di cc. I-II, 1-92; v.n. cc. 2-31; allegati: 26/4; carte bianche:

I-II; 32-92; tranne la c. 90v

1879 feb. 28 - 1892 dic. 30

Il registro contiene le rendite ricavate dalle case di proprietà Fabbricotti

146

Beni di Carrara e Livorno

Fasc. I

Inventari delle ville di Livorno e Carrara (La Padula)

1916 - 1927 nov. 17

Fasc. II

1. questioni tra CAF e Guido Murray riguardanti l'eredità

Bernardo Fabbricotti

1919 lug. 6 - 1929 apr. 29

2. corrispondenza tra CAF e Guido Murray

7 lettere a Guido Murray Fabbricotti di CAF

la lettera del 23/12/1927 ha allegata una lettera di Emma Orlandi a Guido

18 lettere a CAF di Guido Murray

3 copie della lettera di Guido a CAF del 10/4/1930 con allegate 4 copie della lettera di Guido ad Emma del 9/4/1930

lettera a Bianca Cimino di Guido del 5/9/1931

1925 mar. 31 - 1932 giu. 18

Fasc. III

Corrispondenza tra CAF ed Emma Fossi Fabbricotti circa proprietà di Livorno:

183 lettere e 5 telegrammi ad Emma Fossi di CAF

Le lettere del 23/9/1927; 26/9/1931; 9/4/1931; 26/2/1931; 3/6/1931; 17/8/1935 sono in duplice copia

La lettera del 17/9/1931 in triplice copia

121 lettere e telegramma a CAF di Emma Fossi e copia senza originale della lettera del 7/5/1930 lettera a CAF di Hilda ed Anna

2 lettere a CAF di Guido Cimino

lettera alla sig.na Bandini di Emma Fossi

2 lettere ad Emma Fossi della sig.na Bandini

lettera a CAF dello Studio Parenti

lettera a Bianca Cimino (Zella) di Emma

3 lettere all'avv. Gobbo di Emma o CAF

2 lettere dell'avv. Gobbo

lettera alla zia Emma dal nipote Guido

telegramma a CAF della zia Bianca Cimino

2 lettere a CAF di Raffo (resp.)

lettera ad Achille Valenti di Guido Murray Fabbricotti

2 comunicazioni della Commissione di Prima Istanza delle imposte dirette

lettera al sig. Bacci di CAF

lettera al Credito Italiano di CAF

1925 feb. 26 - 1935 set. 4

Fasc IV

1. Corrispondenza tra Bianca Cimino e CAF circa eredità

Bernardo Fabbricotti e tassa patrimoniale:

33 lettere a Bianca Cimino di CAF

le lettere del 21/11/1929, 29/10/1929, 29/1/1930 e 21/2/1927 hanno allegata una copia

lettera a CAF del prof. Giovanni Perez e risposta

1932 mar. 16 - 1932 mar. 17

40 lettere (di cui 2 s.d.) e 1 telegramma a CAF di Bianca Cimino

la lettera del 20 nov. 1928 ha allegata 1 copia dattil.

copia della comunicazione del 31/3/1928 della Banca Commerciale Italiana

copia della lettera del 11/9/1927 di Bianca Cimino all'avv (?)

1925 giu. 11 - 1932 mar. 17

2. Incartamento e corrispondenza varia riguardante tassa patrimoniale

1925 giu. 20 - 1929 dic. 27

Fasc. V

Corrispondenza tra CAF e lo studio Parenti riguardante la proprietà di Livorno

1925 lug. 16 - 1930 set. 2

147

Beni di Livorno. Corrispondenza, contratti e atti

Busta cart. in 4°, leg. cartone con lacci

Fasc. I

Documentazione riguardante il compromesso con il vescovo di Livorno (per vendita terreno in Livorno per vescovado e seminario)

1925 lug. 31 - 1927 nov. 19

Fasc. II

Compromesso con il sindaco di Livorno per approvazione piano regolatore e cessione terreno al municipio

1925 ago. 23 - 1926 feb. 2

Fasc. III

Compromesso Fabbricotti - I.N.C.I. S. per acquisto terreni

1926 feb. 23 - 1929 lug. 15

Fasc. IV

1. Perizie e preventivi di spesa per il cancello ed il muro di cinta della villa di Livorno

1926 apr. 17 - 1926 mag. 12

2. Resoconti spese per lavori eseguiti nella villa di Livorno

1927 dic. 31 - 1928 ott. 26

3. Preventivi e corrispondenza varia riguardante riparazioni del villino in via Roma (LI)

1928 ott. 22 - 1929 nov. 12

Fasc. V

Corrispondenza tra Giulio Lazzoni e Bianca Cimino
19 lettere a Giulio Lazzoni di Bianca Cimino
12 copie di lettere a Bianca Cimino di Giulio Lazzoni

1926 mag. 5 - 1930 gen. 14

Fasc. VI

Rogito di divisione (notaio Vené) della fattoria
"Terranova", piani regolatori e vari pro-memoria
riguardanti la villa e la fattoria di Livorno

1926 giu. 25 - 1930 giu. 20

Fasc. VII

Corrispondenza tra Giulio Lazzoni, Emma Fossi, Hilda
4 lettere al nipote Giulio Lazzoni da Emma
lettera alla nipote Hilda Fabbricotti da Emma
5 lettere (copie) alla Zia Emma da Giulio Lazzoni

1927 ott. 22 - 1930 feb. 23

Fasc. VIII

Corrispondenza tra CAF e Achille Valenti amministratore
dei beni immobili di proprietà Fabbricotti a Livorno

1924 ott. 10 - 1930 gen. 31

Fasc. IX

Trattative per la vendita della proprietà di Livorno

1932 gen. 7 - 1942 mar. 4





Helen Bianca Fabbricotti (1875-1927)

ARCHIVIO FABBRICOTTI



Serie XI
HELEN BIANCA FABBRICOTTI

148

Tit. costa: *Helen Bianca Fabbricotti* (ricordi)

Fasc. I

Traduzione dall'inglese del diario di Nelly Murrey
Fabbricotti, dattiloscritto

1879 mar. 22 - 1881 lug. 31

Taccuino di Helen Bianca Fabbricotti

s.d.

Diario di Helen Bianca Fabbricotti, cc. 10-40. Cronologia
del diario, dattiloscritto

1891 gen. 11 - mag. 18

Fasc. II

Ricordi del marito CAF custoditi da Helen Bianca
Fabbricotti

1879 giu. 28 - 1926 giu. 28

Fasc. III

Ricordi dei figli custoditi da Helen Bianca Fabbricotti

1888 lug. 4 - 1921 mag. 22

Fasc. IV

Contiene 6 buste di ricordi di Helen Bianca Fabbricotti,
su ciascuna elencato il contenuto

1891 mag. 28 - 1927 gen. 4

Passaporto rilasciato dal Comune di Ameglia a Helen

1916 set. 18

Fasc. V

Ricordi del matrimonio tra CAF e Helen Bianca Fabbricotti

1891 set. 24 - 1893 giu. 22

Fasc. VI

Appunti del viaggio a New York di Helen Bianca
Fabbricotti; diario (dattiloscritto)

1923 mag. 16 - 1923 giu. 28

Passaporto di Helen Bianca Fabbricotti

1923 apr. 16

Lasciapassare di Helen Bianca e CAF

1923 mag. 19

Fasc. VII
Preghiere (manoscritti di H.B.F.) s.d.
3 copie del «Bollettino Eucaristico della Lunigiana» 1926 feb. / mar. / apr.

Fasc. VIII
Elenchi di gioielli ed oggetti di Helen Bianca
Fabbricotti, manoscritti e dattiloscritti s.d.

Fasc. IX (v.s. N° 2)
Tit. est.: *Quaderno di H. B. F. Appunti di storia della filosofia*
quaderno, cm. 15 x 20, leg. carta di pp. 1- 30; v.n.: pp. 1- 9; pp. bianche: 10- 27 s.d.

149

Materiali relativi al volume “Luce nell’ombra”

busta cart in 4°, leg. cart con lacci
Tit in costa: Copione dattilografato di “Piccole Stille”
Fasc. I
Bozze di “*Luce nell’ombra*”, raccolta di ricordi di Helen
Bianca Fabbricotti dal 1879 ago. 14 al 1927 set. 9

Fasc. II
Bozze di “*Piccole Stille*”, raccolta di ricordi di Helen
Bianca Fabbricotti dal 1901 ott. 21 al 1928 ott. 28
(pubblicata nel 1928); una copia del volume

150

Tit. costa: “*Elenco invio: “Luce nell’ombra”, “Piccole stille” e “Commemorazione”*”
Fasc. I
Testimonianze su Helen Bianca Fabbricotti dopo la sua morte 1927 dic. 29 - 1933 mag. 11

Fasc. II
1. copia della rivista «Il regno di Cristo» 1928 giu. / lug. / ago.
copia della rivista «L’osservatore Romano» 1928 mag. 27
copia della rivista «L’Italia» 1928 lug. 4

2. 2 copie della rivista «Matelda» del 1929 nov. 10
contenente l’articolo su Helen Bianca Fabbricotti

Lettera a CAF e risposta dell’autrice Mira Cespa 1929 dic. 1 - 1930 feb. 4

3. 3 copie della rivista «Messaggero del Sacro Cuore»
con l’articolo su Helen Bianca Fabbricotti 1931 mar. / apr.

- Fasc. III
Corrispondenza tra CAF ed Eugenio Bassani circa
pubblicazione "Piccole Stille"
1928 set. 27 - 1929 lug. 17
- Fasc. IV
Necrologi
1927 dic. 27 - 1928 dic. 21
- Fasc. V
Chiusa del testamento olografo di Helen Bianca Fabbricotti
Stralci di lettere di condoglianze
1927 mar. 21
- estratti di alcuni giornali
1927 dic. 30 - 1929 gen. 24
- estratti da lettere di condoglianze inviate a CAF
1927 dic. 28 - 1928 mar. 8
- Fasc. VI
elenchi di lettere e biglietti spediti o ricevuti da CAF
1927 dic. 30
- elenco libri consegnati a Carrara
s.d.
- Fasc. VII
21 lettere a CAF da mons. Stefanini e telegramma
30 lettere a mons. Stefanini da CAF
le lettere del 15 nov. 1928 e del 9 dic. 1928 hanno allegata 1 copia
lettera a Stefanini dalla sig.ra ?
lettera a Lilia Bandini da mons. Stefanini
copia di lettera di mons. Stefanini alla sig.ra ?
lettera e copia al prof. Arturo Linacher
lettera e copia a CAF di Arturo Linacher
lettera a mons. Stefanini di Enrica Pannocchia
lettera a CAF
lettera alla sig.na Bandini da mons. Stefanini con alleg. 2 copie di lettere di Helen Bianca
Fabbricotti alla duchessa (?) del 1912 ago. 14 e del 1920 ott. 4
lettera a CAF da vari
tutte le lettere di CAF sono copie
1928 gen. 16 - 1929 set. 29

151

Helen Bianca Fabbricotti. Varie commemorazioni della morte

Helen Bianca Fabbricotti: I anniversario

Tit. costa *Helen Bianca Fabbricotti commemorazione a Carrara 14/4/1929*

Fasc. I

Corrispondenza tra CAF e varie persone circa
commemorazioni Helen Bianca Fabbricotti e "Sotto il
velame" di Mario Spediacci

1931 gen. 2
1928 feb. 13 - 1935 feb. 8

Fasc. II

Corrispondenza tra CAF e le Suore Calasanziane di Bocca di Magra, Ugo Cervia Direttore Didattico e la Superiora dell'asilo di Bocca di Magra "Helen Bianca Fabbricotti" e inventario oggetti asilo

1928 ott. 13 - 1930 giu. 25

Fasc. III

Risposte di CAF a vari circa la pubblicazione di "Piccole Stille" e "Luce nell'ombra"

1928 mag. 18 - 1932 gen. 4

Fasc. IV

2 lettere del Parroco di Avenza Moni (più copia) al rev. Proposto con allegato elenco dei matrimoni

1929 giu.

Fasc. V

Commemorazione 1929 apr. 14:

1. preparativi del Comitato
2. elenco persone presenti alla cerimonia

1919 apr. 5 - 1929 mar. 18

Fasc. VI

Carteggio tra CAF e Padre Roberto da Nove

23 lettere di CAF a Padre Roberto da Nove e 2 copie del 25/11/33

5 lettere di Padre Roberto da Nove a CAF, 2 copie e 3 cartoline

1929 apr. 17 - 1935 apr. 20

7 copie della "Commemorazione di Helen Bianca Fabbricotti" tenuta da Padre Roberto da Nove il 1929 apr. 14

Serie XII
VARIE

152

Personale Carlo Bernardo e Maria Teresa Mazzei

Busta cart. in 4°, leg. cartone con lacci

12 fascicoli di documenti personali o legati alle attività economiche di Carlo Bernardo Fabbricotti e della moglie Maria Teresa Mazzei:

Fasc. I

2 libretti di risparmio di Maria Teresa (Tettè)

3 libretti di risparmio di Marianna Mazzei

Domande di passaporto di Tettè

Partecipazione di matrimonio di Carlo e Tettè

1900 dic. 22 - 1938 mag. 28

Fasc. II

1. Certificati di Carlo Bernardo, del fratello Bernardo Carlo, della moglie Maria Teresa e dei figli Carlo, Andrea, Paolo Jacopo e Jacopo Pietro

1913 set. 13 - 1947 apr. 25

2. Documentazione relativa agli studi ed alla carriera militare di Carlo Bernardo

1916 gen. 22 - 1941 lug. 9

Fasc. III

Pubblicazione di Carlo Bernardo Fabbricotti 'Solone Monti', Firenze;

1919

Copia della rivista «Carrara» con foto di Tettè (A.I., fasc. VI - VII, 1930)

1930 lug. - ago.

Fasc. IV

Fatture di Carlo Bernardo e moglie

1925 apr. 10 - 1931 giu. 30

Fasc. V

Corrispondenza e documentazione varia di Carlo Fabbricotti

1926 mar. 15 - 1951 feb. 4

Fasc. VI

1. Carte di Maria Teresa Mazzei riguardanti l'amministrazione della fattoria e della villa di Montia e documenti e corrispondenza relativi al riacquisto di quest'ultima

1927 giu. 27 - 1951 nov. 15

2. 4 buste con fatture, ricevute varie e carteggio per l'acquisto di beni

1937 mag. 25 - 1943 gen. 11

Fasc. VII

Carteggio di Carlo Fabbricotti con Renato Lazzoni riguardante la S. E. E. P.

1931 giu. 26 - 1934 mar. 30

Fasc. VIII

Rapporti con il fascismo: questione tesseramento e sospensione dal P.N.F. di Carlo Bernardo

1932 lug. 22 - 1935 lug. 29

Fasc. IX

Carteggio tra Carlo Bernardo ed il Ministero delle Finanze riguardante richiesta esenzione pagamento tasse e imposte

1933 lug. 5 - dic. 20

Fasc. X

1. Documentazione concernente assunzione e impiego di Carlo Bernardo presso la Società Marmi e Pietre d'Italia Montecatini

1933 set. 30 - 1952 feb. 5

2. Titoli Montecatini e Ferrovie Meridionali Bastogi

1948 ott. 22 - 1951 gen. 26

Fasc. XI

Certificati medici di Paolo e Jacopo, figli di Carlo Bernardo

1939 set. 1 - 1943 gen. 21

153

Varie: Henry Ford

Busta cart. n 4°, leg. cartone con lacci

Contiene 3 copie de 'La mia vita e la mia opera'; autore Henry Ford in collaborazione con Samuele Crowther

*Indice dei nomi delle persone, degli enti,
delle associazioni, dei periodici, dei quotidiani*

- Agenzia di Vendita Marmi, 151
Agostini, Domenico, don, 18
Agostinelli, fratelli, 85
Albani, Alessandro, 86
Albergo S. Chiara di Roma, 43
Alberto, padre, 49
Albicini, marchese, 154
Alexeieff, Angele, 40
Allasia, Sandra, 34
Allesina, barone, 62
Almayer, Francesco, procuratore, 90
Almayer, Vincenzo, notaio, 65, 80, 84, 85
Alsoufieff, L., contessa, 40
Alta Corte di Disciplina del Partito Nazionale
Fascista, 136
Altemura, 107
Amegli, 27
American Relief Administration, 40
Amministrazione del Demanio e delle Tasse,
103, 104
Amministrazione Marinella, 108
Andrea, 41, 45
Andreani, Silvio, 23
Andreino, 26
Andrei Pisani, Emilia, 59
Andrei, A. (Società di Moneta), 93
Andrei, Assunta, 54
Andrei, Giovanni, 53, 55, 59
Andreini, Antonietta, 22
Andreotti Biagini, Felicina, 20, 30
Angeli, Adolfo, prof., 25
Angeli, comm., 133
Angelini, Pietro, dottore, 47
Angeloni, Giuseppe, 71
Antognetti, Faustino, 103
Antoinette, 41
Antonella, 43
Antonietti, Teodoro, 63
"Apuania", 31
Arcangeli, Ferdinando, 98
Ardinghi, 133
Associazione Mineraria Italiana, 26
Associazione Nazionale Combattenti sezione di
Ameglia, 134
Associazione Nazionale Combattenti sezione di
Lerici, 134
Associazione Nazionale Del Marmo, 136
Associazione Turistica Apuania, 25
Atti, Raffaele, 18
Attuoni, Andrea, 99
Attuoni, Ernesto, 93
Attuoni, Pietro Eutichiano, notaio, 67, 161
Avignonesi, Serafino, 17
Aziende Agricole Ditta Fabbricotti, 110
Azzarini Ratti, madre e figlia, 84
B. Fabbricotti Limited, 155
Bacchioni, Adelaide, 22
Bacchioni, Mercedes, 22
Bacci, sindaco di Firenze, 34, 163

- Bacigalupi, Giuseppe, 77
Baini, 53
Baistrocchi Alfredo, ammiraglio, 23, 39, 50, 51
Baistrocchi, Eugenia, 51
Baistrocchi, Mario, 51
Baldacci, Nicola, 54, 61
Baldassarre, Giuseppe, 133
Balderi, Pietro, 67
Baldini, 21
Baldini, Carlo, padre, 48
Baldini, Pietro, 137
Balossini, Enrico, 34
Banca Commerciale Italiana, 164
Banca di Sconto di Carrara, 68
Banca d'Italia, 131, 158, 159
Banca Gino Alaique, 130
Banca Nazionale del Lavoro di Roma, 51
Banca Nazionale del Lavoro, 95, 112
Bandini, (Signorina), 21, 23, 26, 45, 50, 51, 163
Bandini, Lilia, 39, 44, 171
Bandoni, Giuseppe, 98
Baracchi, Ugo, 36
Baratta, presidente Accademia Lunigianese 34, 61, 86
Baratta Andrei, 59
Baratta, Andreina fu Andrea, 99
Baratta, Carlo, 55, 57
Baratta, Domenico, 67
Baratta, fratelli, 86
Baratta, Giovanni, 55, 57
Baratta, Maddalena, 55
Barbieri, Adriano, 73
Barbieri, Antonio, 60, 61
Barbieri, Antonio, canonico, don, 68
Barbieri, Bonifacio, 76, 89
Barbieri, Enrico, 23
Barbieri, Giovanni, 23, 69
Barbieri, Giuseppe, 58
Barbieri, Romualdo, 73
Barbieri, Samuele, 69
Barbieri, V., 19
Bardellini, comm., 50
Bardellini, Oreste, 29
Bardi, Augusto, 57
Bardi, Giuseppe, don, 50
Barsani, 24
Barsi, avvocato, 107
Barugli, M., 45
Bassani, Eugenio, 171
Bassi, D., don, 48
Bastrieri, Cosimo, 68
Bastrieri, Francesca, 77
Battaglia, Andrea, 110
Battaglia, Camillo, 77
Battaglia, Vincenzo, 78
Battini, Giovanni, 102
Battista, Carlo Pietro, 57
Battistini, 97
Battistini, Maria, 69
Beato, Camillo, 155
Bebetta, 41,
Beggi, Maria, 84
Beggi, Pietro, 64
Bisso, eredi, 83
Beisso, Fanny, 90
Bellagamba, Cesare, notaio, 72, 97
Bellegotti, Lanfranco, professore, 31, 132
Belli Brignadelli, Elena, 93
Bellosa, Giuseppe, 33
Belov, Paul, 33
Beltrachini, Carlo, 50
Benci, Enrico, notaio, 62
Bencini, Ada, 22
Benedettini Picedi, Mariano, 34
Beneo, Antonio, 99
Benettini Picedi, Enrichetta, contessa, 78
Bendasi, piroscavo, 134
Benincasa, 39
Beniscelli, procuratore, 91
Bergamini, Alfonso, 85
Bergamini, Domenico, 92
Bergamini, Letizia, 92

- Berghini, Giuseppe, notaio, 87
Bergitto, Achille, 34
Bernabò, Gattini Maria, 51
Bernardini, Francesca, 68
Bernardini, Giuseppe, 154
Bernardo, Giacomo, monsignore, 17
Bernona, Giovanna, 57
Bernucci Neri, Anna, 84
Bernucci, Maria Antonia, 69
Berretta, Arturo, 66
Berretta, Giovanni, 58
Berring Nicoli, Giorgio, 91
Bertagna, Giulio, podestà La Spezia, 25
Bertè, Giuseppe e Pietro, 60
Berti, Maria D., 43
Bertilucci, Giulio, 19
Bertocchi, Giuseppe, 55
Bertonelli, Gabriella, 37
Betti, Cesare, avvocato, 18, 89
Betti, L., prof., 43
Bettini, 29
Biaggini, podestà di Lerici, 26
Bianchi, Alfredo, 21
Bianchi, Amilcare, 34
Bianchi, Bartolomeo, 89
Bianchi, Bruno, 21
Bianchi, Carlo, 65
Bianchi, Cosimo, 21
Bianchi, Emilio, 18
Bianchi, Giovanni Simone, 17
Bianchi, Irma, 21
Bianchi, Maria, 75
Bianchi, Marianna, 75
Bianchini, coniugi, 78
Bianchini, Giuseppe, 75
Biblioteca "Ubaldo Mazzini" (La Spezia), 24
Biblioteca Museo Lunense "C. Fabbricotti", 136
Bibolini, G.B., 36
Bigarani Giromella, Costanza, 82
Biggi, Andrea, 34, 150
Bigini, 36
Biselli, Angela, 54
Biselli, Antonio, 53
Biselli, fratelli, 61
Biselli, Michele, 29
Biso, 66
Biso, Giuseppe, 72
Biso, Luigi, 107
Bizzarri, 25
Bizzarri, Giuseppa, 67
Blamey, Martins, 38
Blamey, Minnie, 38
Boeri, Leopoldo, don, 48
Boffi Passani, Emma, 19
Bogari, Edoardo, 80
Bogazzi, 57
Bogazzi, Domenico, eredi, 100
Bogazzi, Ferdinando, 100
Boggi, fratelli, 63
"Bollettino Consiglio Provinciale dell'Economia", 156
"Bollettino Eucaristico della Lunigiana", 170
Bologna, Bernardo, 73
Bologna, Francesca, 63
Bologna, Francesco, 77
Bombarda, 100
Bonanni, Bonanno, 34
Bonanni, Giovanni Antonio, conte, 71
Bonanni, Giuseppe, conte, 71
Bonanni, Federico, 57
Bonanni, G., 56
Bonanni, Pietro Antonio, notaio, 71
Bonatti, Giannina, 22
Bondielli, Ginese, 71
Bonfanti, Genoveffa, 34, 43
Boni, eredi, 55
Bovini, 95
Bordese, Apollinare, 24
Borducci, Guido, 43,
Borea, d'Olmo, duca, 35
Borrelli, Luigi, avvocato, 18
Borghini, Teresa, 103

- Borsani, 36
Bosoni, Letizia, 75
Bottiglioni, Francesco, 63
Bottiglioni, Guido, 34
Bozzoli, Maria Luisa, 42
Bracceschi Meniconi, Luisa, 40
Bracceschi Meniconi, Vera, 40
Braga, Carlo, don, 51
Bramati, Benedetto, reverendo 48
Bresci Arpesella, Clorinda, 79
Brigata di Finanza di Bocca di Magra, 35
Bristow, H.D., 155
Brizzi, capitano, 102
Brizzi, Carlo, notaio, 20
Brizzi, eredi, 61
Brizzi, fratelli, 57
Brizzi, Stefano, 57
Brizzolari, 53
Brombetta, Cesare, 17
Brown, Brothers, 20
Brugnoli, Scipione, notaio, 62
Brunetti, famiglia, 31, 123
Brunetti, Augusto, 90
Brunetti, Lazzaro, conte, 123
Bruschi, Ilario, 112
Bruzio, Arturo, 66
Bugliani, Rosa, 76
Burnett, Catherine, 39, 40
- Cabrini, Antonio, 34, 69
Cabrini, notaio, 60
Cabreo (terra), 145
Cacciola, S., 34
Cadorna, Maresciallo, 22
CAF vedi Fabbricotti, Carlo Andrea
Caimi, Cesare, notaio, 79
Calabresi, Michele, notaio, 87
Calandra, Giuseppe, don, 48
Calcagnini, Assunta, 83
Callegari Margara Olivo, (ditta), 65
Calotto, V., 66
- Calzolari, avvocato, 91
Camisa, Alessandro, padre, 47
Camisa, Pompeo, don, 48
Camisa, Rina, 47, 48
Campanini, P. G., 50
Candida, 44
Canepa, 157
Canese, Ferdinando, 83
Canesi, Angelo, don, 85
Canesi, Manrico, (podestà Comune di Carrara), 25, 36, 50
Cani, Norberto, 25
Canonicato Deambrosi nella Cattedrale di Sarzana, 73
Canonicato di Santa Maria di Sarzana, 74
Canonicato Orlandi D. Domenico, 74
Canonicato Tellerini D. Francesco, 74
Canonicato teologale della Cattedrale di Sarzana, 74
Canonicato Tonelli D. Francesco, 74
Capitaneria di Porto di Viareggio, 125
Capitani, Eugenio, 22
Capitolo Cattedrale di Sarzana, 87
Capovani, Elena, 23
Cappella di S. Croce, 108
Carabinieri Reali di Ameglia, 35
Caravacci, Antonio, 77
Carbonaggi, Adolfo, 21
Cartonaggi, Annunziata, 21
Cardavele, Luigi, 133
Carici, Teresa, 19
Carla, 43
Carletti, senatore, 51
Carlioni, 72
Carmen, 43
Caronti, Emanuele, don, 48
Carosini, Luigia, 18, 95
Carossa, Guido Enrico, 91
Carpanini, S., comm., 18, 26, 36
Carpena, Giovanni, 86
Carpentiero, Nicola, 133

- Carro, Luigia, 83
Carro, Pietro, 82
Cartonaggi, Annunziata, 21
Carusi, Carlo, 68
Carusi, Carlotta, 57
Casani, Ernesto, 86
Casiraghi, Giulia, 47, 49
Casoni, 161
Casoni, avvocato, 157
Casoni Tacca, Ariodante, 93
Casoni Tacca, eredi, 69
Casoni, Elena, 18, 36, 62, 141
Casoni, Minerva, 69
Cassa di Risparmio di Sarzana, 63
Castagnini, Eugenio, 64
Castelpoggi, Urbano, 59
Casuscelli, Emilia, 22
Cattaneo, G., 30
Cattaneo, Giambattista, marchese , 61
Cattani, 19
Cattani, Alessandro, 19
Cattani, Ferruccio, 102
Cattani, Giuseppe, 19
Cattani, Ovidio, 102
Cattedrale di Sarzana, 74
Cavano, G., notaio, 87
Cecchieri, avvocato, 17, 34, 92, 95, 96, 98, 100, 102
Cecchieri, Carlo, 17, 20, 58
Cecchinelli, Domenico, 76
Cecchinelli, Pietro, 69
Cecchini, D., 36
Cecchini, Enrico, don, 46
Ceccopieri, Ricciarda, contessa, 55
Ceci, 92
Ceci, Ferdinando, 102
Celi, Adriano, notaio, 85
Celi, Ambrogio, 98
Celle, Carlo, 86, 95
Cellini, 34
Cenderelli, Giuseppe, 92
Cerri, Valerio, 18
Cervia, Ugo, direttore didattico, 172
Cespa, Mira, 170
Charles, 37
Chelli, Gerolamo, 56, 71
Chierichetti, Guido, 30
Chiffon, vedi Fabbricotti, Maria Rita
Chioni, Andrea, don, 17
Chiosi, Maria, 63
Ciabattini, Augusto, 29
Ciabattini, Vittorina, 29
Ciarlantini, Franco, 40
Ciciriello, R., 151
Cimati, senatore, 34, 37
Cimino, Bianca (Zella), 19, 26, 37, 45, 50, 163, 164, 165
Cimino, Guido, 91, 163
Cimprese, Carlo, 42
Cinquini, Arturo, 101
Cioni, Raffaele, don 49
Cipollini, A., avvocato, 95
Cipollini, Adolfo, 84
Cipollini, Gustavo, notaio, 62
Cippico, senatore, 29
Citi, T., 133
Città di Massa, piroscrafo, 20
Città di Tripoli, piroscrafo, 134
Cocchi, Alessandro, 99
Cocchi, Giulio, 99
Cocchieri, 34
Collegio Vescovile di Pontremoli, 17
Collegio di Montignoso, 135
Colombini, Antonio, conte, 103
Colonnello, avvocato, 51
Comando Vigili Urbani di Carrara, 23
Comelli, Achille, 96
Comitato Finanziario Associazione Mineraria Italiana, 26
Commissario Militare, (capitano CAF), 136
Commissario Prefittizio di Sarzana, 132
Commissione di Prima Istanza delle Imposte Dirette, 163

- Compagni, eredi, 99
Compagni, Ferdinando, 57, 90, 99
Compagnia Assicurativa Ultramarina, 102
Comune di Ameglia, 70, 94, 169
Comune di Carrara, 68, 69, 70, 72, 89, 94, 139, 145
Comune di Firenze, 133
Comune di Massa, 70, 104, 107
Comune di Ortonovo, 61, 63, 91
Confederazione Nazionale Fascista degli Agricoltori, 109
Confederazione Nazionale Sindacati Fascisti Professionisti e Artisti, 25
Confraternita della SS. Assunta dei Bianchi, 79
Congregazione di Carità di Carrara, 55
Consorzio irrigazione canale lunense, 124
Consorzio per l'industria e il commercio del marmo di Carrara, 154, 156, 157, 158
Consorzio per sovvenzioni sui valori industriali, 159
Consorzio Strada Vicinale Vallata Rezzola, 125
Conte, Giulio, vedi Lazzoni, Giulio, conte
Conti, Enrichetta, 76
Conti, Giovanni, ing., 25, 29,
Coppari, L., 24,
Coppello, Giovanni, 72
Cordiviola, Stefano, 64
Corsara, Aldo, 34,
Corsellini, Orazio, 75
Corsellini, Rosa, 79
Corsi Guicciardini, Eleonora, 42, 45
Corsi, Adolfo, 89, 90, 91, 93, 96, 100, 150
Corte d'Appello di Casale, 98
Corte d'Appello di Genova, 94, 97
Corte di Cassazione di Torino, 98
Costantini, Giovanni, mons., vescovo di Luni, 36, 47, 108
Cozzani, Ettore, 41
Credit Lyonnais, 19
Credito Italiano, 163
Crosara, Aldo, 34
Crowther, Samuele, 174
Crudeli, 54, 93
Crudeli, A., 67
Crudeli, Andrea, notaio, 64
Crudeli, Domenico, 56
Crudeli, Giuseppe, 72
Crudeli, Luigia, 59
Crudeli, Maddalena, 56
Cucchiari, Pellegrino, 19
Cucchiari, 33
Cucchiari, Domenico, 61
Cucchiari, Giovanni, avvocato, 133
Cucchiari, Maria, 42
Cugia di Sant'Orsola, generale, 134
Curini Galletti, Antonio, conte, 101, 103
Curini Galletti, Cosimo, conte, 101, 103

D'Afflitto, Francesco, 21
D'Aliandro, U., 24
D'Almi, Filippo, 41
Da Parma, Giuseppe, padre, 48
Da Pavullo, Placido, padre, 48, 49
Da Pozzo, Francesco, 68
Dadà, Alfonso, 112
Dalgas, Federico, 91
Damassa, Nicolò, 70
Danesi, Giovanni, 68
Danesi, Simone, 59
Danielli, Francesco, 77
Da Nove, Roberto, padre, 172
Dante, 132
De Angeli, fratelli, 92
De Angeli, Francesco, 90, 100, 102
De Bellegarde, 141, 152
De Bellegarde, Alexis, 40
De Bellegarde, Cristine, contessa, 27, 45
De Bellegarde, Matilde, contessa, 39
De Bellegarde, Federico (Frigio), 36, 44, 45, 151, 152, 153, 162
De Bellegarde, M.me, 36
De Bellegarde, Roger, 37
De Bellegarde, Sophie, 40
De Bellegarde, Urbano, conte, 152

- De Benedetti, 90, 145
De Benedetti, Angelo, 75, 85
De Benedetti, conti, 63, 124
De Benedetti, Felice, conte, 82
De Benedetti, Filippo, 85
De Benedetti, fratelli, 76, 83, 89, 90
De Benedetti, Pietro, conte, 83
De Berenger, Maria, 28,
De Carolis, Renato, 133
De Gigard, J., 39
De Guizable De Lacotte, mademoiselle, 40
De Marchi, Carlo Bruto, 18
De Marchi, Leopoldo, 18
De Nobili, conti, 94, 98
De Nobili, Ferdinando, conte, 67, 69, 102, 103
De Nobili, Ippolito, conte, 65
De Nobili, Prospero, 24
De Norvins, 132
Del Bianco, eredi, 68
Del Greco, Guido, 35, 134
Del Medico Staffetti, Alessandro, 53, 59
Del Medico Staffetti, Andrea, 17
Del Medico Staffetti, avvocato, 34, 35
Del Medico Staffetti, Carlo, 26, 44, 55, 85
Del Medico Staffetti, Cesare, 59
Del Medico Staffetti, Eleonora, 53
Del Medico Staffetti, Ercole, 23,
Del Medico Staffetti, Francesco, 62
Del Medico Staffetti, fratelli, 65, 97
Del Medico Staffetti, Lucrezia, 18, 28, 43
Del Medico Staffetti Mariotti, Elvira 65
Del Monte, Vienne, 101
Del Nero Cervia, Maria, 47
Del Nero, Ezio, (segretario di CAF), 22, 35, 51
Del Nero, Francesco, 72, 92
Del Nero, fratelli, 56
Del Nero, Giuseppe, 43, 72, 92
Del Nero, Pantaleone, 72
Delaye, Melodie, 133
Dell'Amico, Assunta, 101
Dell'Amico, Giuseppe, 90
Dervillé, M.lle, 18, 29, 34, 40
Dervillé, L. 39, 102
Devoti, Giovanni, 84
Di Benedetti, 145
Diamanti, Alice, 87
Diamanti, Giorgio, 87
Diamanti, Giuseppe, 87
Diana, Pietro, conte, 62
Dini, Angela, 83
Direttore generale Imposte Dirette, (Niccoli), 51
Direzione Scuole Militari Ministero della
Guerra, 51
Dirimansi, Caterina, 39
Ditta Fabbricotti, 150, 154, 155
Ditta B. Fabbricotti, 92
Ditta B. Fabbricotti e Figli, 90, 91, 131
Ditta Biggi, A., 150
Ditta Carlo Fabbricotti e Bernardo Fabbricotti e
Figli, 149, 151, 155, 156
Ditta Callegari Margara Olivo, 65
Ditta Dervillé, 101, 102
Ditta F. De Bellegarde, 151
Ditta Fabbricotti - Alexandre Berring Nicoli, 150
Ditta Fabbricotti, 101, 140, 148, 151
Ditta Fratelli De Angeli, 92
Ditta Fratelli Fabbricotti, 91
Ditta Frette, 45
Ditta G. W. Sanches, 150
Ditta Giorgio Limited, 151
Ditta Giuseppe e Bernardo Fabbricotti, 89, 119, 120
Ditta Lazzoni, 150
Ditta Lombardini, 35
Ditta N. Bassi, 151
Ditta Odling e Sons Limited, 101
Ditta Palmieri, 150
Ditta Passani Figli e C., 151
Ditta Pisani e Figli, 93, 102
Ditta Pozzi-Massoni-Canestrelli e C., 94
Ditta Raffo, 155
Ditta Vennai Guglielmo, 154, 156
Ditta Walton-Goody e Cripps, 151

- Doda Seismit, Matilde, 27
Domenichini, perito, 84
Domenico, Ricci, don, 76
Domphineè Chesne, Emma, 39
Donald, G.B.O, 38
Doneddu, Frau, avvocato, 95
Donegani, 159
Donegani Fabbricotti, Bice (moglie di Bernardo Carlo), 28, 34, 37, 45, 162
Donegani, Mario, 37
Duci, S., 30
Durazzo Remedi, Elena, marchesa, 81, 86
- “Echi e Commenti”, 137
“Eco del Carrione”, 24
Ellena, Piero, 155
Ente Autonomo Annonario, 149
Ente Iniziative Fasciste, 136
Ente Nazionale di Cultura di Firenze, 42
Ente Nazionale Italiano per l’organizzazione scientifica del lavoro di Roma (ENIOS), 137
Esattoria Comunale, Firenze, 35
Evelina, 27
- Fabbriceria della chiesa di S. Maria dell’Arena di S. Terenzo, 73
Fabbriceria di S. Lucia in Pugliola, 73
Fabbriceria di S. Vincenzo Martire ad Ameglia, 74
Fabbriceria Parrocchiale di Castelnuovo, 73
Fabbriceria Parrocchiale di Nicola, 73
Fabbricotti Casoni, Elena, 62
Fabbricotti Del Medico, Adele, 20, 69
Fabbricotti Del Medico, Amalia, 70
Fabbricotti, Hilda Evelina, 19, 27, 28, 36, 37, 39, 41, 43, 44, 49, 87, 153, 162, 163
Fabbricotti Murray, Guido, 28, 38, 85, 95, 148, 163
Fabbricotti Murray, Helen (Nelly), 18, 91, 141
Fabbricotti, Adele, 20
Fabbricotti, Alaide, 94
Fabbricotti, Alberto, 36
Fabbricotti, Andrea, fu Guido, 66
Fabbricotti, Andreino, 26, 27
Fabbricotti, Anna Maria, 43, 87, 153
Fabbricotti, Annella, 41, 45
Fabbricotti, Annellina, 36
Fabbricotti, Annibale, 17
Fabbricotti, Arturo, 37
Fabbricotti, Augusto, 19, 67, 90, 94, 96, 103
Fabbricotti, Bebetta, 28, 42
Fabbricotti, Bernardo (fratello di Carlo), 17, 18, 19, 20, 26, 28, 37, 44, 45, 57, 58, 65, 70, 81, 85, 87, 89, 90, 91, 95, 100, 101, 102, 103, 104, 119, 155, 162, 173
Fabbricotti, Carlo Andrea (CAF) 5, 10, 11, 19, 20, 21, 22, 23, 24, 25, 26, 28, 29, 30, 31, 32, 33, 35, 36, 37, 38, 39, 40, 41, 42, 43, 44, 45, 46, 47, 48, 49, 50, 51, 60, 62, 63, 64, 65, 66, 67, 69, 70, 75, 76, 77, 78, 79, 80, 81, 82, 83, 84, 85, 86, 87, 91, 92, 95, 100, 101, 102, 103, 104, 108, 109, 110, 111, 112, 113, 114, 115, 124, 125, 127, 129, 130, 131, 132, 133, 134, 135, 136, 137, 138, 139, 140, 141, 142, 148, 149, 151, 152, 153, 154, 155, 156, 157, 158, 161, 162, 163, 164, 165, 169, 170, 171, 172
Fabbricotti, Carlo Bernardo, (figlio di Carlo Andrea), 19, 27, 36, 41, 44, 45, 46, 87, 141, 146, 148, 149, 153, 154, 155, 159, 173, 174
Fabbricotti, Carlo Edoardo, 162
Fabbricotti, Carlo Giuseppe, 90
Fabbricotti, Carlo, (padre di Carlo Andrea), vulgo Carlaz, 17, 18, 19, 24, 25, 27, 28, 53, 54, 55, 56, 57, 58, 59, 60, 61, 62, 63, 64, 65, 67, 68, 69, 70, 71, 72, 73, 74, 75, 76, 77, 78, 79, 80, 81, 82, 83, 84, 85, 86, 87, 89, 90, 91, 93, 94, 95, 96, 97, 98, 99, 100, 101, 102, 103, 104, 107, 108, 117, 119, 120, 121, 124, 131, 132, 136, 140, 145, 146, 148, 149, 151, 153, 154, 159, 161, 173
Fabbricotti, Ceccardo, 17
Fabbricotti, Cornelia, 43
Fabbricotti, Cristinella, 36
Fabbricotti, D., Commissario Militare, 141
Fabbricotti, Domenico Andrea, 17, 20, 53, 54, 55, 56, 58, 60, 61, 62, 64, 70, 71, 72, 89, 91, 96, 107,

- 119, 123, 124, 161, 162
 Fabbricotti, Edoardo, 17
 Fabbricotti, Egisto, 101
 Fabbricotti, Elena, 19, 28
 Fabbricotti, Emma, 36, 49, 50, 163
 Fabbricotti, Ferdinando, 17, 19, 93, 94
 Fabbricotti, Fiammetta, 36
 Fabbricotti, Francesco Antonio, (alfiere) 60, 61, 119
 Fabbricotti, Francesco, 17, 18, 27, 37, 45,
 Fabbricotti, Franco, 36, 141
 Fabbricotti, Giacomo, 17,
 Fabbricotti, Giovanni, 18, 94, 100, 141
 Fabbricotti, Giulio, 27, 36
 Fabbricotti, Giuseppe (fratello di Carlo), 17, 18,
 19, 57, 58, 60, 64, 65, 70, 72, 87, 89, 90, 91, 95,
 97, 100, 101, 102, 103, 119, 148, 161
 Fabbricotti, Giuseppe, 54
 Fabbricotti, Guido Marco, 91
 Fabbricotti, Helen Bianca (Nella e anche
 H.B.F.), 17, 18, 20, 21, 22, 26, 27, 28, 31, 32,
 36, 38, 39, 40, 41, 44, 46, 49, 55, 85, 86, 87,
 131, 141, 169, 170, 171, 172
 Fabbricotti, Jacopo, 36, 41, 45, 133
 Fabbricotti, Joseph, 20
 Fabbricotti, Kingsley, Annina (nipote di Carlo),
 17, 20, 60
 Fabbricotti, Luciano, 20, 161
 Fabbricotti, Marcello, 28,
 Fabbricotti, Margherita, 72
 Fabbricotti, Maria Antonia, 70, 93, 161
 Fabbricotti, Maria Rita, 22, 27, 37, 39, 44, 45,
 141, 162
 Fabbricotti, Maria Teresa, 44
 Fabbricotti, Orazio, 45
 Fabbricotti, Ottaviano, 17, 20, 107, 119
 Fabbricotti, Otto, 20
 Fabbricotti, Paolo, 36, 141, 173
 Fabbricotti, Pellegrino, 54
 Fabbricotti, Pia, 37
 Fabbricotti, Piero, 36, 41, 45
 Fabbricotti, Riccardo, 37
 Fabbricotti, Roger, 36
 Fabbricotti, Sarah Francesca, 20
 Fabbricotti, Tancredi, 101
 Faccini, C., generale, 133
 Faconti, Clotilde, 86
 Faconti, Francesco, 81
 Faconti, Giacomo Enea, dottore, 82
 Faconti, Ida, 86
 Faconti, Leone, 86
 Faggioni, Adele, 68
 Faggioni, Ciro, 34, 141
 Faggioni, Italo, 156
 Faggioni, Tito, 90
 "Falconara ", nave, 23, 183, 196
 Fallero, Faustina, 43
 Fantini, 23
 Farina, F., 71
 Farina, Stefano, parroco, 108
 Farinat, C., 19
 Fazioli, colonnello, 149
 Fazioli, Francesco, 30
 Fazzi, dipendente, 51
 Fazzi, Anna, 77
 Fazzi, cavalier, 108
 Fazzi, Ernesto, 110
 Fazzi, Giuseppe, 22
 Fazzi, Luigia, 76
 Fazzi, notaio, 61
 Fazzio, Maria, 39
 Fecker, Emma, 28, 39, 50
 Federazione Nazionale dei Cavalieri
 del Lavoro, 141
 Federazione per le Associazioni Industriali del
 Marmo, 149
 Federazione Provinciale Partito Nazionale
 Fascista, 109
 Federazione Provinciale Sindacati Fascisti
 Agricoltori della Spezia e di Massa Carrara, 109
 Federzoni, 22
 Felici, Athos, 29
 Fenucci, fratelli, 81

- Fenucci, Mario, don, 80
Feroci, Guido, 24
Ferrari, Andrea, 78
Ferrari, Angelo, 61, 62, 75
Ferrari, Anna, 78
Ferrari, Bianca, 31
Ferrari, Dorino, 21
Ferrari, Federico, 17
Ferrari, fratelli, 78, 81
Ferrari, Giovanni, 71
Ferrari, Giuseppe, 79
Ferrari, Leonilda, 81
Ferrari, Leopoldo, 24
Ferrari, Maddalena, 79
Ferrari, Mansueto, 82
Ferrari, Michele, 76
Ferrari, Pietro, 61, 62, 75, 80
Ferrarini, Francesco, 82
Ferrarini, Leopoldo, avv., 24, 26, 134
Ferrero, Pietro, 101
Ferrovie Marmifera, 94, 137, 145
Ferrovie dello Stato, 91
Ferrovie Meridionali Bastoni, 174
Ferrugenti, Adele, 73
Ferzetti, 96
Festa, A., prefetto, 154
Fiaschi, 19, 54
Fiaschi, Bernardo, 93
Fiaschi, Carlo, 67
Fiaschi, Corrado, notaio, 86
Fiaschi, Ferdinando, notaio 53, 54, 55, 162
Fiaschi, Francesca, 61
Fiaschi, Giuseppe, 19, 90
Fiaschi, Vittorio, 35
Figlia, Michele, 93
Figlie di Gesù, 47
Figoli, Ottavina, 65
Fini, 24
Fiorelli, Giuseppe, 35
Fiori, Bernardo, 19
Fiori, fratelli, 81
Fiori, Giacomo, 18
Fiori, Giuseppe, 83, 101
Flobert, cap., 133
Fondelli, Giulia, 22
Fontana, Carlo, 25
Fontana, fratelli, 67
Ford, Henry, 174
Formentini, direttore biblioteca, 24
Forni Fara, Giacomo, 31, 44
Fossati, Giacomo, 89
Fossi, Emma, 28, 85, 165
Fossi, Maria Luisa, 18
Franchini, Francesco, notaio, 70
Francolla, Pasquale, 87
Frank, Samuel, avvocato, 51
Franzoni, Evaristo, 101
Franzoni, Lelio, 29, 36
Frau, Doneddu, avvocato, 95
Frediani, Palma, 68
Frères, Raffo, 155
Frette, Ditta, 45
Fubracelli, Ettore, 24
Fucci, 41, 45
Fusini, Luigi, 82
Fussi, Ferdinando, 133
Gabba Fusco, Maria Rosa, 28
"Gabriella", (piroscafo), 102
Gaiari, Ernesto, 23, 24,
Galeotti, Enrico, 31
Galeotti, Ottaviano, 33
Galleni, Vincenzo, don, 47
Galli, Fito, 17
Gandolfi, Lazzaro, 61
Garrè, Francesco, 89
Gattini, 92
Gattini, G. P., 51
Gattini, Giuseppe, 64
Gaty, Theresa, 27
Gaudio, da Massa, padre, 49
Gemelli, padre Agostino, 49

- Gemignani, 58
Gemignani, Beniamino, 112
Geminatti, Maria Caterina, 19
Genio Civile, 125
Gentile, Carmela, 21
Gentile, Francesco, 21
Gentile, Teresa, 78
Gentili, Giuseppe, 68
Gerbell, Olga, 40
Germi, Gerardo, 80
Ghetti, Giacomo, 61
Ghetti, Jacopo, 54, 55, 61
Ghezzi, Filippo, 18
Ghio, Ferdinando, 69
Giabattini, Amina, 28
Giacomo, padre, 49
Giacopello, Davide, 30
Giamberti, M., 36
Giampaoli, dottore, 35
Giampaoli, Arturo, 25
Giampedroni, padre e figlio, 83
Giampedroni, Chiara, 82
Giampedroni, eredi, 82
Giampredoni, Giovanni, 80
Gianastasi, G., 24
Gianazzi, eredi, 98
Gianazzi, Ferdinando, 97
Giandomenici, Dionisio, notaio, 71
Giandomenici, MichelAngelo Cherubino, notaio, 71
Gianfranchi, Giuseppe, 77
Giannetti, Francesco, 61
Giannetti, Giovanna, 61
Giannoni, Pasquale, 111
Giannotti, Primo, 133
Giansisti, Rosa, 84
Gioppi, C., 34, 35
Giorgieri, 35,
Giorgini, fratelli, 18
Giorgini, Alessandro, 103
Giorgini Schiff, Matilde, 19
Giorgini, Vittorio, 103
“Giornale di Bordo”, 136
“Giornale d’Italia”, 26, 50
Giovannelli, Luigi, 111
Gioventù Italiana di Azione Cattolica, 43
Giromella, Cleonte, 80
Giromella, Leopoldo, 94
Giromella Ratti, Giulia, 69
Giromella, Teresa, 68
Giromini, Camillo, 35
Giromini, Carlotta, 68
Giulia, 43
Giuliana, 43
Giulio, 44
Giuntini, Guido, 133
Gobbo, avvocato, 163
Golubovich, Girolamo, padre, 27, 47
Granai, 65, 70
Granai, Amedeo, 93, 101
Granai, Carlo, 100, 101
Granai, Eugenio, 29
Granai, Francesco, 19
Granai, Pietro, 90, 102
Grancini, Federico, 18
Grassi, Giovanni, 77
Grazioi, Francesco, 133
Greco, Agesilao, 134
Gretti, Francesco, 53
Grezzi, Filippo, 19
Gropallo, Giacomo, marchese, 24, 78
Gropallo, marchesi, 65, 87
Grossi, Antonio, don, 48, 108
Grossi, Enrico, 104
Grossi, Giuseppe, 97
Grossi, Mario, 25
Grossi, Vincenzo, 24
Guadagni, Pietro, 61
Guastavino, Pietro, 24
Guastini, Ferdinando, 19
Guerra Compagni, Carolina, 18
Guerra, Paolo, conte, 62

- Guerra Baratta, Marianna, 71
Guerrieri Gonzaga, Emma, marchesa, 62
Guglielmone, Emma, 47
Guglielmone, Stefano, 65, 94
Guglielmoni, Eugenio, 35
Guidetti, Luigi, 35
Guidi, Pietro, monsignore, 47
- Hilda vedi Fabbri Hilda-Evelina
Hohenenser, Emma, marchesa 62
Holmquist, Halex, 150
Hyde, Adams, 20
- “Il Lavoro Agricolo Fascista”, 109
“Il Regno di Cristo”, 170
Ignudi, Stefano, padre, 48
Istituto Superiore di Scienze Economiche e Commerciali di Firenze, 35
“Il Popolo Apuano”, 136
Ingolotti, Agostino, 63
Ingolotti, Francesco, 76
Ingolotti, Girolamo, conte, 76, 77
Ingolotti, Luigi, don, 78
Ingolotti, Panfilo, 77
Intendenza di Finanza di Massa, 94, 96
Istituto Nazionale della Cultura, 41
Istituto Nazionale per l’Esportazione, 155
Istituto Sacro Cuore di Carrara, 47
Istituto Superiore di Scienze Economiche e Commerciali di Firenze, 35
- Jackson, C., D., 20, 151, 157
Jhoit, 38
- Kerner, Annie, 21
- “L’Avvenire d’Italia”, 131
“La Battaglia”, 24
La Bolina, Jack, 40, 41
“L’Italia”, 170
“L’Italia Marinara”, 41
- Landi, Luigi, 80
“La Nazione”, 25
“L’Umbria Agricola”, 50
“L’Unione”, 135
Larghi, sorelle, 57
Lari, Agostino, 64
Lari, Artemisia, 80, 81
Lari, Maria, 96
Lari, Raimondo, avv., 25
Laspia, John, 152
Lattanti, Ludovico, 69
Lavaggi, Andrea, 61, 89
Lavagnini, Lorenzo, 72
Lazotti, Anna, 79
Lazarotti, Corrado, 19
Lizzerini, Anna, ved. Franchi, 99
Lizzerini, Paolina, 19
Lizzerini, Paolo, 99
Lazzini, Tommaso, 54
Lazzoni, 90, 136
Lazzoni, Elena, 29, 45
Lazzoni, Emilia, contessa, 97
Lazzoni, Emilio, 19, 79
Lazzoni, eredi, 68, 100
Lazzoni, Guido, 18, 45, 94, 97, 102, 165
Lazzoni, Renato, 151, 174
“Le Missioni”, 48
“Le pays de France”, 135
Letta, Guido, prefetto, 154
Libreria Guglielmo Maucci, 28
Lina, 41,
Linacher, Arturo, 39, 171
Lisa, 41
Livi, Luigi, notaio, 60, 61
Livi, padre e figlio, 56
Lizzoli, Ludovico, avvocato, 93
Lodovici, 100
Lodovici, Tommaso, 86, 150
Lombardi, Augusto, 91
Lombardi, Luigi, 78
Loni, Marco, 62

- Lorenzini, Attilio, 111
Lorenzini, Giuseppe, 76, 77
Lorenzini, Lidia, 42, 43
Lorenzini, Michele, 53
Loria, Lamberto, 134
“Lo Svegliarino”, 134
Lucas, Edgar, 27
Lucchetti, Felicità, 68
Lucchetti, Giovanni, 92
Lucchi, Fausto, 24
Lucciardi, Giulio, Podestà, 25
Lucciardi, Maria, 87
Luciani, Alderano, 60
Lucetti, Antonio, 58, 69
Luciani, Carlo, 63
Luciani, Giuseppe, 84
Lugnona, S., 133
Lupi - Baracchini, 100
- Maccioni, Giuseppe, 81
Maestroni, Alessandro, 109
Maggese, Carolina, 57
Maggese, Harrison, 31
Maggiani, Carlo, 90
Maggiani Corsi, Virginia, 93
Magnani, Angelo, 58
Magnani, Luigi, 107
Magnani, Rosalia, suor, 19
Magni Griffi, avvocato, 79
Magni Griffi, Angela, 76
Magni Griffi, Giuseppe, 61
Magni Griffi Della Torre, Giuseppina, 83
Magrini, Giuseppa, 42
Malatesta, Carlo, 86
Malatesta Polleschi, Merope, 21
Manera, colonnello, 21, 30
Maneschi, Caterina, 59
Manfredi, 90, 102
Manfredi, Antonio, 90, 94, 95, 96, 101, 104
Manfredi, Giovanni, 90, 94, 95, 96, 101, 104
Mannucci, Rinaldo, 75
- Mantegazza, Attilio, 23
Mantegazza, Jacopo, 133
Manucci, Leandro, 95
Mappe (cave), 145
Mappe (terre di Carrara), 146
Maramasc, 27
Marble Merchants Association, 157
Marchese, Adele, 38
Marchese, Amelia, 38
Marchese, Geny, 38, 39, 51
Marchese, Giovannina, 38
“Marchetti Marble Co.”, 50, 152
Marchetti, 19
Marchetti, Agostino, 67, 97
Marchetti, Alessandro, 59
Marchetti, Elvira, 59
Marchetti, Enrico, 34
Marchetti, Giacomo, 96
Marchetti, Giovanni, 158
Marchi, Domenica, 80
Marchi, Elisa, 80
Marchi, Leandro, 111
Marciasi, fratelli, 55
Maria, 27, 43
Marini, Costanza, 95
Marini, generale, 133
Mariotti, 67
Mariotti, fratelli, 55, 56
Marisaldi, Ferdinando, 21
Marjoulet, Jean, Madame 40
Marro, Prospero, generale, 50
Marselli, Labindo, 89
Marselli, Luigi, 70
Martinelli, Angelo, 30
Martins, Blamey, 38
Masoni, Socrate, 133
Massa, Felice, avvocato, 45
Massimo, col., 133
Massoni, Gaspero, marchese, 85
Mastrocinque, Edoardo, 133
Matas, avvocato, 62

- “Matelda”, 170
Matilde, 43
Mazzani, 107
Mazzei, Jacopo, 159
Mazzei Fabbrocotti, Maria Teresa (Tettè), 22, 36, 37, 41, 44, 45, 112, 140, 141, 173
Mazzei, Marianna, 44, 140, 173
Mazzi, 107
Medici, Luigi, 154
Melfino, S., 133
Melloni, Estella, 22, 28, 35
Mencaccini, Elisabetta, 56, 59
Menchini, Alessandro, 93
Menconi, Pietro, 91
Mercadanti, 65
Mercanti, Antonio, 98
Mercanti, Clementa, 68
Mercanti, Giulio, 98
Merlini, Ulivo, 104
“Messaggero del Sacro Cuore”, 170
Messina, Gaetano, 22
Mezzani, Enrico, 73
Mezzoni, Alfonso, 18
Micheli Pellegrini, Guglielmo, avvocato, 33
Micheli Pellegrini, Odoardo, 53
Micheli, avvocato, 51, 95
Micheli, Ferdinando, 54
Michelini, Giovanni, 75
Micheloni, C., avvocato, 94
Mila, 27
Milanesi, Clementina, 34
Milani, 36
Milani, Giovanni, eredi, 100
“Milano”, piroscampo, 134, 136
Milla, Arturo, 95, 154
Millo, Enrico, vice ammiraglio, 133
Mimma, 43
Minerva, 37
Ministero della Guerra, 135
Ministero della Marina, 129
Ministero per L’Educazione Fisica e Giovanile, 25
Ministro degli Affari Esteri, 51, 174
Ministro delle Finanze, 51
Ministro della Guerra, 51
Minnie, vedi Radcliff Minnie
Minto, A., 25
Minucci, Luigi, notaio, 73
Mocchi, Eliseo, 96
Mocchi, Ercole, 91
Molinari, Olimpo, 18
Monte dei Paschi di Siena, 45, 131, 158, 159
Montegazza, Mario, 35
Monti, 24
Monti, Solone, 19
Monticoli, Attilio, 25
Monzoni De Nobili, Marianna, contessa, 18, 60, 67, 98
Monzoni, conte, 55, 72
Mordant, Luigi, 89
Morelli, famiglia, 95
Morelli, Achille, 72, 95
Morelli, Agnese, 47
Morovelli, Adriano, 70
Moscatelli Francesconi, Nedda, 34
Mosti, Luigi, 91
Murray, Atty, 27
Murray, Cray, 38
Murray, M. Madeline, 38
Murray, Minnie, 38
Murray Fabbrocotti, Nelly, 18, 169
Murray, Sandra, 38
Musante, Matilde, 34
Museo Lunense, 24, 25, 26, 136
Museo Civico di Pisa, 25
Musetti, 102
Mussi, fratelli, 58
Mussi, Luigi, 48
Mussolini, Benito, 136
Nandell, J., 20
Nardini, Chassis, 91
Nardini, Luigi, procuratore, 93

- Nari, Paolo, 47
 Nella vedi Fabbricotti, Helen Bianca
 “Nella”, motoscafo, 136
 Neri, Luigi, 65
 Niccoli, Giuseppina, 27
 Niccolò, cavaliere, 51
 Nicolai, 54
 Nicolai, Ernesta, 63
 Nicolai, Giuseppina, 27
 Nicoli, Arturo, 89
 Nicoli, Carlo, 84
 Nicoli Berring, Giorgio, 91
 Nicolini, Giuseppe, 71
 Nocchi, eredi, 57
 Nuti, Alfonso, 102, 110, 111, 112
- Ojetti, Ugo, 29
 Ollandini, Gioacchino, marchese, 75, 76, 89
 Opera di S.Vincenzo Martire, 75
 Onerio, Paita, 36
 Orioli, Orazio, 35
 Orlandi, Dario, 34
 Orlandi, Evelina, 34
 Orlandi, Francesco, 56
 Ormesson, Andrè, 40
 Ormesson, Jolanda, 40
 Orpizewsky, Ladislao, 62
 Orsini, Emilio, notaio, 86
 Orsolini, Luigi, 25
 Orsolini, Pietro, 90, 92, 94
 Ospedali di La Spezia e di Carrara, 47
 Ourousoff, Alexander, 39
 Ourousoff, Elisabeth, principessa, 39
 Ourousoff, Serge, 40
 Ourousoff, Sonia, 39
 Ourousoff, Viera, 36, 39, 40, 41, 42
- Paci, avvocato, 30
 Paci, Agostino, 18, 82
 Paci, Arturo, 35
 Pacini, Giovanni, 17
- Paglini, Brigante, 58
 Paita, Onerio, 36
 Pagnarelli, Luigi, 17
 Palagi, Giovanni, 102
 Pallavicini, fratelli, 78
 Palma, Teresa, 80
 Pampana, Paolo, 34
 Pannocchia, Enrica, 171
 Paoletti Pellegrini, Giuseppe, notaio, 73, 84
 Paoletti, Leopoldo, notaio, 79
 Paoletti, Marianna, 83
 Paoletti, Silvio, 34
 Paoli, Vincenzo, don 47
 Papasogli, fratelli, 86
 Paperini, Angelo, 111
 Papini, Giovanni, 132
 Parenti, Carlo, 66
 Parodi, Adolfo, 91
 Parodi, Argentina, 91
 Parrocchia di Marinella, 108
 Partito Nazionale Fascista Alta Corte
 di Disciplina, 136
 Pasquali, 67
 Pasqualini, Mariangela, 54
 Pasquali, Epaminonda, avvocato, 90
 Pasquinelli, 21
 Passani, 57
 Passani, Carlo, 60, 99
 Passani, Emma, 99
 Passani, Felicita, 59
 Passani, Giovanni, 60, 96
 Passerini, Tommaso, 35
 Pavero, Vincenzo, 80
 Pedrazzini, Carlo, 31
 Pedroni, Francesco, 98
 Peghini, Giuseppe, 56, 87
 Pell, James B., 20
 Pellegrini Micheli, Guglielmo, 33
 Pellerano, Silvio, 28
 Pelliccia, Domenica, 69
 Pelliccia, fratelli, 65

- Pelliccia, Genesis, 95
Pelliccia, Lea 34
Pelliccia, P., 54
Pellini, Filippo, 59, 65, 70
Pennacchi, Adele, 69
Pennini, fratelli, 61
Perez, Giovanni, 164
Perfetti, Alessandro, 31
Perfetti, Carlo, 91
Perfetti, coniugi, 83
Perfetti, Domenica Caterina, 60
Perfetti, Pietro, 85
Perfetti, Severina, 85
Perfetti, Tommaso, 91
Peri, Francesco, 104
Pericoli, Assunta, 41
Pertusio, Luigi, 83
Perugi, F., 62
Perugna, fratelli, 83
Perutelli, 65
Perutelli, Clara, 47
Perutelli, Luigi, 67
Perutelli Venturini, 55
Presenti, Guido, avvocato, 95, 154
Petriccioli, Cinzia, 29
Petriccioli, Ifigenia, 21
Petriccioli, Luigia, 29
Petroni, Gaetano, don, 17
Petroni, Riccardo, 17
Phillips, 20
Piacentini Fioravanti, Caterina, 85
Pianini Lorenzini, Clotilde, 69
Piante (beni di Livorno), 146
Piatti, Tommaso, padre 47
Piazza, Ottaviano, 63, 76
Piazza, Timoteo, 63
Picciati, Achille, 98
Picciati, Violante, 98
Picciati, Silvia, 98
Piccioli, maggiore, 133
Piccioli, Geremia, 72
Pierazzi, Nicolò, 34
Piercy, Enrico, 95
Pieroni, Carlo, notaio, 70
Pietro, Jacopo, 173
Pilli, Agostino, 30
Piola, Giuseppe, 19, 63, 77
Piras, Bacchisio, don, 48
Pisani Andrei, Emilia, 59
Pisani, Jacopo, 93
Pisani, Pietro Bernardo, notaio, 61
Pisani, Pietro, 86
Pizza, Guglielmo, don, 108
Pizzeri, 66
Pizzorno, Bernardo, vescovo, 108,
Plona, Stefania, 25
Pochintesta, avvocato, 94
Podestà, fratelli, 78, 84
Poli, Carlottina, 34
Poli, Cesare, notaio, 79
Poli, Ettore, prevosto, 48
Poli, Maria, 62
Poli, Pietro, 63
Poli, Tommaso, 79
Poli, Ugo, 30
Polidori, Emanuele, 112
Polleschi, Merope, 21
Polleschi, Nunzia, 21
Polleschi, Paolo, 21
Polli Porris, Hore, 38
Ponzanelli, Michele, 79
Ponzanelli, Pietro, 79
Ponzanelli, Teresa, 78
Porino, Adolfo, 154
Pozi, Ermanno, 45
Pozzoli, M. Luisa, 43
Premine, C., 66
Pretura di Carrara, 95
Pretura di Sarzana, 95
Prezzolini, Agostino, 17
Principe Umberto, piroscavo, 134
Pucci, 95

- Pucci, Giuditta, 78, 79
Pucci, notaio, 60, 61, 62
Pucciarelli, Maria, 34
Puntelli, Annibale, 64
Puntelli, Ermenegilda, 68
- Quadrelli, Pietro, 62
Quaglino, Emilio, professore, 156
Quaglino, Giovanni, 37
Quaini, Giovanni, 44
- Radcliff, Ernest, 37, 38
Radcliff, Minnie, 27, 37, 38
Ragaglini, 93
Raggi, eredi, 99
Raggi, Ferdinando, 22
Raggio, Enrichetta, 86
Ratti, Giuseppe, 64
Ratti, Maria, 65
Ratti, Nicola, 84
Ratti Baratta, Olga, 22
Ratti, Rosa Lilla, 64
Regia Accademica di Belle Arti, 25, 119
Remedi, Antonio, 97
Remedi, marchesa, 86
Riacci, Giovanni, 66
Riccagna, Settimio, 76
Ricci, Antonio, 60, 89
Ricci, Domenico, don, 76
Ricci, F., Ragioniere, 29
Ricci, Francesca, 29, 103
Ricci, Nello, 93
Ricci, Renato, onorevole, 25, 45, 157
Righetti, A., 66
Righi, Adriano, 89
Rita, 27
Roberto, Padre 172
Roccatagliata Ceccardi, Giovanna, 81
Roccatagliata, Ceccardo, 24
Rocchi, Lodovico, 61
Rocher, M., 28
- Roger, 41
Rolandi, Teresa, suor, 48
Rolla, A., 19
Rolla, Adolfo, 84
Rolla, Battista, 84
Rolla, Caterina, 80, 83
Rolla, Giovanni Battista, 84
Rolla, Giuseppe, 28
Rolla, Luigia, 84
Rolla, Mario, 24
Rolla, Narciso, 83
Rolla, Rosa, 81
Romoli, Cesare, 75
Roncallo, Colombo, 70
Roncallo, Pietro, 18
Ronchey, Marcelle, 27
Rosi, Giuseppe, reverendo, 48
Rossi, Adamo, 101
Rossi, Francesco, 19
Rossi, Madonna, 19
Rossi, Marina, 43
Rossi, Teresa, 67
Rotigliano, Edoardo, avvocato, 34
Rotigliano, F., 33
Ruggia, Luigi, don, 48
- Saccomano, Giuseppe, 29, 133
Sacconi, Attilio, 34
Salvini, Francesco, 51
Salvioni, Saverio, 17
Sanguinetti, 83
Sanguinetti, vedova Bernucci, 54
Sanguinetti, Assunta, 53
Santucci, Giuseppe, 58
Sapelli, Roberto, 157
Sardi, Gesualda, suor, 47
Sardi, Giovanni, 30, 36
Sardi, Maria, Antonietta, 30
Sardi, Teresina, suor, 47
Sarteschi, 54, 100, 103, 104
Sarteschi, eredi, 101

- Sarteschi, G., 24
Sarteschi, Luigi, 100
Sartori, Pietro, 34
Sasseti, Antonio S., 66
Sassi, Pia, 39
Savoiron, Umberto, 23
Savorgnan Brazzà, Francesco, conte, 34
Schiff Giorgini, 35
Schiff, Roberto, 19
Schiffini, Giovan Battista, notaio 53
Schupfer, Maria, 31
Scorzi, Bruno, 17
Scotti, 24
Scuola Libera del Nudo, 137
Scuole Serali per Artigiani, 137
Secchielli, Filomena, 69
Seismit Doda, Matilde, 27
Segretario Ministro della Guerra, 51
Serafini, Antonio, 19
Serra, Giacomo, don, 46
Serra, Giovanni Agostino, duca di Cardinale, 107
Serra, Luciano Brunas, duca di Cardinale, 107
Serra, Luigi, 17, 34
Serragli, Pier Francesco, 34
Serri, Beniamino, 69
Serri, Carlo, 71
Serri, Nicolao, 71
Serri, Pietro, 97
Serristori, Roberto, 31
Serristori, U., 133
Servadio, commendator, 62
Servi di Maria, 43
Sforza, Carlo, 134
Sicardy, Nicolae, Silvio, 34
Siciliani, Vito, 23
Simoncini, Giuseppe, 34
Simoni, Nicola, 20
Simonini, Anacleto, 34
Simonini, Francesca, 60
Sittoni, Giuseppe, 25
Sivoli, Antonio Felice, 94
Società Anonima Vetreria Sarzana, 34
Società "F. De Bellegarde inc.", 151
Società Anonima Carlo Fabbrocotti e Bernardo e figli, 141, 152, 153, 154, 157, 159
Società Anonima Marmi Apuani (SAMA), 154, 155, 157, 158, 159
Società di fatto del Ponte Nuovo Caricatore, 104
Società di Fontia e Moneta, 93
Società Immobiliare Carrarese (S.I.C.), 159
Società La Finanziaria di Roma, 112
Società Marmi e Pietre d'Italia Montecatini, 174
Società Prodotti Esplosivi Soliera, 87
Società SAIM, 21
Società Unione Piloti Pratici, 20
Solari, Domenica, 84
Solari, Giuseppe, 80
Soldati, Giandomenico, 64
Soranzo Giuntini, M. Concetta, 31
Sordi, 43
Sottile, Giovanni, 22
Spagnoli, 55
Spediacci, Mario, don, 47, 171
Spina, Riccardo, 133
Spinedi, Francesco, professore, 50, 158
Spinola, marchese, 85
Stassen, L., Junior, 43
Stefanini, mons., 171
Stocchi, Emilio, 110
Stollard, 157
Stolker, Tommaso, 91
Storti, Felice, 34
Strade Ferrate dell'Alta Italia, 77
Strenta, Michele, 67
Strinchini, Achille, avvocato, 19, 94
Studio Parenti, 163
Suore Calasanziane, 172
Tabet, Carlo, 30
Tacca, Giuseppe, avvocato, 104
Tacca, Lorenzo, 91
Taddei, Luigi, don, 81

- Tagliasacchi, 83
Tagliasacchi, Carlotta, 72
Tagliasacchi, Enrico, avvocato, 63, 72, 79
Taliercio, F., 103
Talini, 34, 35
Tancredi, eredi, 64
Taravacci, Antonio, 63
Taravoni, 19
Tarella, Ida, 43
Tarrini, Cesare, 21
Teakle, W, 38
Tellaviani, Paolo, 65
Tenderini, Fausto, 97
Tenerani, 72
Tenerani, D., 24
Tenerani, Daniele, 99
Tenerani, Giovanni, 61
Tenerani, Ottaviano, 99
Tettè vedi Mazzei Maria Teresa
Tinfena, 29
Tiola, S., 133
Dirimansi, Caterina, 39
Tognocchi, Amalia, 92, 94
Tomellini, ragioniere, 44
Tommasi, dottore, 50
Tonarelli, Emma, 21
Tonarelli, Giulia, 76
Tonarelli, Teresa, 76
Tonelli, 65
Tonelli, Epaminonda, 21
Tonelli, Ofelia, 21
Tongiani, Andrea, 71
Tongiani, Pellegrino, 71
Torcelli, Francesco, 74
Torchiana, Bernardo, avvocato, 75
Tornabuoni, 86, 91
Tortolini, Ersilia, 49
Toscanelli, Nello, 29
Tosi, Achille, 68
Tosi, fratelli, 56, 58
Tribunale Civile di Sarzana, 63, 64
Tribunale Civile Massa, 94
Tribunale di Sarzana, 98
Triscornia, 57, 103, 104
Triscornia, Alessandro, 19, 124
Triscornia, fratelli, 67
Trombella, 96
Trombella, A., 71
Tusini, 97
Tusini, Giuseppe, 133
Tusini, Luigi, 18, 73, 90
Tussi, 41
Tutino, Marcella, 37

Uffici delle Imposte e del Registro, 158, 163
Ufficio del Capo di stato Maggiore della Marina, 134
Ufficio delle Ipoteche, 62, 65, 72
Ufficio ragioneria, 155
Ufficio spedizioni, 155
Ufficio Vendite Marmi di Carrara, 148
Umbria, piroscavo, 134
Unione Nazionale Ufficiali in Congedo d'Italia (U.N.U.C.I.), 134
Ussi, sorelle, 57

Vaccà, Giuditta, 67
Vaccà, Rocco, notaio, 60
Vaccaro, 30
Valenti Achille, 163, 165
Valentina, 43
Valli, Diomede, 86
Valli, Ferdinando, 86
Valli, G., 62
Van Doren, John, 152
Vanelli, 102
Vanelli, Antonia, 17
Vanelli, Beatrice, 101
Vanelli, Elvira, 92
Vanelli, Enrico, 101
Vanelli, Giacomo, 59
Vanelli, Leopoldo, 101

- Vanelli, Napoleone, 30, 101, 104
Vanelli, Pietrino, 101
Vanelli, sorelle, 93
Vanelli, Umiltà, 93
Vanello, Erminia, 34
Vannucci, Frediano, 67
Vatteroni, Clementa, 56
Vatteroni, Domenico, 58
Vatteroni, Faustino, 91
Vatteroni, Ferdinando, 53
Vatteroni, Giuseppe, 56
Vatteroni, Jacopo, 58
Vatteroni, Pietro, 56
Vatteroni, Sergio, 25
Vecchi, Augusto, 40
Vecchi, Elena, 40
Venè, 81
Venè, R., notaio, 66, 87
Venturini, Domenico, 28
Venturini, Francesco, 58
Venturini Ratti, Maddalena, 84, 85
Verchioni, Domenico, 79
Verdini, Modesto, 33
Veroli, avvocato, 111
Verona, Annunziata, 35
Vescovo di Guastalla, 48
Vescovo di Livorno, 48
Vescovo di Massa - Carrara, 48
Vescovo di Pisa, 48
Vestrini, Piero, 25, 158
Viani, Giuseppe, 90
Viola, fratelli, 55
Vivarelli, Roberto, notaio, 87
Volpi, Alessandro, 99
Volpi, Bartolomeo, 60
Volpi, Giuseppe, 67, 102, 103
Vucemilovich, Ludovico, 21, 29
- Walton, Guglielmo, 54
Walton-Goody, eredi 91
White, Eilen, 45
- Wodzinsky, Maria, 62
Woodbridge, H. A., avvocato, 155
- Zaccagna, Domenico, ing., 25
Zaccagna, Emanuele, 107
Zaneini, 133
Zanelli, N., 133
Zanetti, 93
Zarelli, Ida, 43
Zannoni, Assunta, 19, 49
Zannoni, Candida, 49
Zannoni, Giacomo, 49
Zannoni, Titta, 50
Zella, vedi Cimino Bianca
Zeni, Francesco, notaio 71
Zeni, Michelangelo, notaio 71
Zeni, Michele, 53
Zignoli, Antonio, 35
Zito, Michele, professore, 43
Zolesi, 80
Zolesi, Ezechiele, 80
Zolesi, Luigi, 82
Zonelli, conte, 53
Zuccarino, G., notaio, 87
Zuccoli, Giuseppe, 30

Indice dei luoghi

- Acquafiora, 61, 67, 72
Alberetti, 78
Alberica, piazza, 53
Ameglia, 25, 35, 65, 70, 73, 74, 75, 76, 78, 79,
80, 81, 82, 83, 84, 86, 94, 125, 134, 145, 169
America del Sud, 150
Amsterdam, 150
Anderlino, 66, 68
Arcola, 79, 82
Argentina, 51
Armanello, 63
Avello, 54
Avenza, 54, 55, 56, 57, 59, 60, 61, 64, 67, 68,
69, 72, 86, 93, 94, 103, 131, 145, 172

Bagnola, 82, 83, 111, 134
Bandita, 63, 75
Bandita, alla, 60
Barlano, 76, 78
Barra, 63
Bassa, alla, 55, 72
Bassina, 69
Battilana, 57, 58, 64
Bazzardo, 76
Becco, al, 63
Belgia, 93, 102
Belgio, 155
Bengasi, 41, 134
Bersuglia, 69
Bettogli, 67, 97

Biottanello, 63
Bocca di Magra, 20, 35, 65, 125, 145, 172
Bolfano, 54, 55, 56, 57, 58, 59, 60, 64, 68, 72
Bonascola, 69
Bondiella, 75
Bordigona, 62, 71
Bosco a Montia, 60
Botria, 69
Botteghino, 79
Braccioli, 77
Bracciolo, 73
Brasile, 51
Bruschetto, 65
Bruxelles, 23, 155
Bucarolo, 67, 69
Buenos Aires, 150

Cacciadiavolo, 78
Cafaggio, 75, 84
Campatelli, 75
Campo d'Appio, 53, 55, 56, 57, 59, 67, 68, 69
Camporimaldo, 71, 85
Canal Bianco, 90
Canalgrande, 57, 104
Candia, 85
Cantone di Lorano, 100
Cantoni, 102
Capacchio, 60
Capaccola, 71
Carpevola, 89

- Carrara, 23, 25, 47, 50, 53, 54, 55, 56, 58, 61,
 68, 69, 70, 71, 72, 85, 86, 87, 89, 90, 94, 95,
 101, 119, 120, 124, 132, 134, 137, 139, 140,
 145, 146, 148, 150, 156, 157, 158, 159, 163, 173
 Carrareccia, 57
 Carrione, fiume, 67, 89, 91
 Casale, 98
 Casano, 63, 75, 86, 89, 109, 110, 111
 Casone, 56, 74
 Castagnola, 62, 71, 76, 85
 Castagnosecco, 69
 Castelnuovo Magra, 73, 75, 76, 77, 78, 79, 83,
 124, 125
 Cavagliola, 57, 71
 Cerara, 54, 55, 59
 Cerchio, 63
 Chiappara, 82
 Cima di Canal Grande, 101
 Cimiglione, 77
 Cirigliana, 76
 Ciriglione, 76
 Civitavecchia, 148
 Colle Grosso, 85
 Colle, 62, 77
 Colombarotto, 53, 54, 58, 72, 139, 140
 Colombiera, 80, 83
 Colonnata, 62, 65, 96, 100, 145
 Cuba, 150

 Danimarca, 148
 Dicontra, 58, 59, 65

 Egitto, 155
 Empa, 58

 Falaschi, 83, 92
 Ferrara, 81
 Ficocchia, 69
 Ficola, 69
 Fiordichiara, 96
 Firenze, 23, 31, 34, 35, 132, 133, 173
 Fiumaretta, 81, 82, 83
 Foce del Magra, 94
 Fontana Cappella, 92
 Fontana, alla, 72, 83
 Fontanella, 76, 79, 84
 Fontia, 61, 68, 69, 89, 93
 Fossa Colle Stretto, 101
 Fossa dei Bicchieri, 90
 Fossa del Moretto, 91, 94, 101
 Fossa della Micciola, 92
 Fossa di Danotto, 94
 Fossa Maestra, 80, 84, 109
 Fossa Maroncia, 76, 77
 Fossamarancia, 77
 Fosso del Padule, 75
 Fossola, 65, 67
 Francia, 154
 Fuori Porta, 90
 Furlino, 77

 Galisano, 54, 67
 Genova, 94, 97
 Ginestrone, 70
 Gioia, 90, 92, 100
 Giovo, 77, 78
 Giunchi, 61, 76, 79
 Gotara, 71
 Gragnana, 53, 61, 69
 Groporospo, 86
 Gruppero, 54
 Guastalla, 48

 Incarnato, 78
 Indie Inglesi, 151
 Indie Olandesi, 151
 Inghilterra, 150
 Ischignano, 104
 Isola, 76
 Italia, 91, 134
 L'Angelo, 65

- La Mossa, 94
La Spezia, 25, 26, 47, 109, 125
Lanciana, 145
Lavello, 67
Lerici, 23, 26, 70, 72, 73, 81, 82, 83, 84, 85, 86, 87, 125, 134, 145, 146
Libia, 135
Listro, 61
Liverpool, 23
Livorno, 48, 66, 146, 148, 163, 164, 165
Logge, 56
Londra, 23, 28, 155, 156, 157
Lugnola, 97
Lungagna, 75
Luni, 24, 47, 63, 74, 76, 77, 78, 84, 87, 108, 145
Lunigiana, 23, 170
Lussemburgo, 155
- Macchia Grande, 78
Macchia, alla, 57, 64, 66, 94
Macerone, 82, 83
Madonna delle Grazie, 97
Magra, fiume, 20, 79, 125
Margubio, 81
Marina di Carrara, 51, 72, 98, 104, 145
Marinella, 23, 60, 74, 80, 83, 87, 90, 107, 108, 109, 111, 115, 116, 120, 125, 145, 159
Marrone, 82
Massa Ducale, 17
Massa e Carrara, 25, 48, 109
Massa, 49, 60, 70, 71, 85, 86, 91, 96, 104, 107, 124, 157
Melara, 86
Messina, 38
Mezzola, 70
Milano, 134, 136, 139
Minale, 61, 124
Mirteto, 71
Miseglia, 62, 72, 89, 101, 124, 145
Molina, 61
Molino, 61
- Moneta, 93
Monte, 70
Montelivero, 53, 54, 57, 58, 59, 68
Montemarcello, 86
Monteverde, 65, 56
Montia, 53, 54, 55, 56, 58, 60, 70, 111, 112, 145, 173
Monticelli, 75
Montignoso, 135
Monzorno, 73
Mortedo, 145
Mossa, 102
Murello, 84
Murlungo, 72
Muro Grande, 75
- Napoli, 150
Narana, 104
Naval Freddo, 69
Nazzano, 55, 61, 68, 86, 109, 110, 111
New York, 50, 51, 149, 151, 152, 157, 169
Nicola, 69, 73
Noce, 63, 75, 76
Noceto, 54
Nove, 172
- Oliceto, 92
Olmarello, 76
Ortonovo, 61, 62, 63, 64, 72, 73, 74, 75, 76, 77, 78, 79, 83, 84, 86, 87, 91, 124, 125
- Padula, 54, 58, 145, 163
Padule, 56, 61, 62, 72, 73, 76, 77, 78, 82, 84, 125
Pantalè, 80, 125
Parigi, 23, 154, 156
Parma, 48
Parmignola, 73
Partaccia, 54
Pavullo, 48, 49
Penalo, 78
Penola, 63, 73, 76, 77

- Perticata, 59, 67
Pian d'Asino, 77
Piana, 84
Pianisola, 79
Piano Ameglia, 145
Piastra, alla, 65
Piastrano, 103
Piattoli, 63
Pietroburgo, 23, 129
Piombara, 56, 58, 64
Pisa, 25, 48
Pizzutello, 124
Poggio Silvestro, 94, 97
Pomaranca, 109, 139, 145
Pontecimato, 54, 93
Pontremoli, 17
Porta Spignano, 68
Pozzagrande, 77
Pozzuolo, 124
Pradaccio, 69, 75, 79
Prade, alle, 54, 57, 59, 60, 68
Pradi, 84
Prado, 74
Pradone, 75, 78
Prata, 76, 77, 78, 79
Prate, 109
Prati di Mazza, 78
Prato, 73
Provasco, 76
Puccinetta, 55, 56, 57, 61
Puglie, 150, 151
Pugliola, 66, 73, 83, 85, 124
Punta di Canal Bianco, 102
- Raglia, 61, 67
Ravaccione, 90, 96, 102
Renacci, 75
Rezzola, 87, 125
Rocchetta, 58
Roma, 43, 51, 112, 130, 137
Rosa, 79
- Russia, 32
- S. Antonio, 54, 55, 59, 61, 66, 67
S. Colombano, 124
S. Croce, 81, 82, 108, 124
S. Francesco, 56, 67
S. Lucia, 66
S. Martino, 63, 70, 91
S. Pero, 72, 76
S. Pietro, 65
S. Terenzo, 73, 83, 84, 146
Sampero, 63
Sarticola, 77
Sarzana, 34, 61, 62, 63, 64, 73, 74, 75, 78, 87, 90, 92, 98, 125, 132
Serginca, 74, 75
Serravalle, 76
Siena, 159
Solaro, 72, 81, 82, 83
Sorgnano, 61, 145
Sotto Pugliola, 84
Spagna, 154
Spondarella, 68, 69
Spuntone, 75
Stabbio, 71
Stoccolma, 150
Strada Romana, 56
Strada, alla, 59
Stradella, 86
Strinato, 91
Subbiaco, 48
Sud America, 150
Svezia, 148
- Tarnone, fiume, 89
Tellaro, 65
Terranuova, 107
Torano, 57, 58, 59, 60, 64, 67, 69, 72, 73, 74, 96, 97, 100, 102, 103, 145
Torino, 98
Torretta, 78

Tre canali, 57, 109

Tripoli, 101

Tuccone, 58

Turigliano, 59, 103

Uliveto, 62

Uruguay, 51

Val Bona, 91

Val di Magra, 125

Valle, 76, 77

Venezia, 48

Via Larga, 75

Viareggio, 125

Vienna, 31, 132

Vigna, alla, 59

Volpigliano, 71

Ziro, 77

Zucconi di Mezzo, 96



Finito di stampare
nel mese di maggio 2003
Tipolitografia Mori, Aulla (MS)

